濱江日報

發行者 濱江日報社 哈爾濱道裡經緯街九號
發行所 濱江日報社 哈爾濱道裡經緯街九號
報費 零售每份六分 每月一元五角 外埠加郵費

英國記者歸國後在倫敦各報上大放悲鳴

英欲戰勝日本決不可能

日本長期戰準備萬全經濟地位强靭極大

「斯德哥爾摩三十一日發國通」據倫敦來電稱 長年居於日本 中國 滿洲 從事於英字新聞 今次乘交換船歸英之英國記者約翰哥爾曼 三十日於倫敦時報發表一文强調稱 擊碎日本戰力乃為至難之事 其大旨如次 日本對長期戰之萬全準備 今已完了 其經濟的地位極為强靭 「如對之加以壓迫 日本即將孤立化而將敗退」之美英側觀測 殊為誤謬也云云

東鄉外相辭職
東條首相兼攝外務
親任式已於昨日執行

【東京一日發國通電】情報局發表：（一日午後七時三十分）東鄉外務大臣，依一身上之情形，本一日已提出辭表。東條內閣總理大臣，午後七時參內奏陳，御聽許之後，對東條內閣總理大臣，已命兼任外務大臣矣。

【東京一日發國通電】天皇陛下，一日午後八時，御車裝御凛凛，御出於鳳凰間，橋田文相侍立之上，東條首相拜謁，蒙賜兼外相御親任優渥勅語，由橋田文相對東條兼攝外相，傳達官記，嚴肅之親任式已行終了矣。

【東京一日發國通電】情報局發表（一日午後八時）本日午後八時親任式已行如左之發令。

內閣總理大臣兼陸軍大臣 對滿事務局總裁 陸軍大將 正三位勳一等功二級 東條英機
兼任外務大臣
外務大臣 東鄉茂德
依願免本官

印度民情激昂
各地反英鬪爭益熾

【里斯本三十一日電】據路透孟買電，三十日全印各地反英鬪爭，情況如次：【孟買】孟買民衆三十日於市內某處舉行集會並舉行示威運動，官憲出動阻止，【阿麥達巴德】民衆繼續舉行示威運動，被警官隊驅散【馬都拉斯州】二三處學生示威運動與警官隊發生衝突，雙方負傷者甚夥【奧里薩州】反英鬪爭益形擴大，該州一帶，已頒佈戒嚴令該區域情勢極為緊張云。

社說 日本三大使訪華 與日華邦交及大東亞建設

當大東亞聖戰，爆發之前。中國國父孫中山先生，奔走革命，倡導三民主義。期以取消不平等條約，收復英美兩國，在華租借地。嗣後全國民黨員，復奉行遺教，拼死奮鬥。冀以打倒，英美强固勢力，有以慰先總理在天之靈。雪除國恥，重整河山。其間揮汗血，拼頭顱，亦不知經過，幾許痛苦，與辛勞矣。

然掉頭以觀，此百餘年來。因中華國力未充，領導無人。不徒英美遠東勢力，益含澎湃，迄未割除。且在華權益，有加無已，迄未輕減。因之中國民衆，仍處於束縛桎梏之下，與鴉片戰爭當時，無何殊異。而飽受摧殘，倍蒙剝削！益益陷入，日不聊生之痛苦領域中，而徒喚奈何而已。茲者，霹靂一聲，山河改色！親邦日本，以興仁尚義，弔民伐罪之大乘的道義精神。當仁不讓，毅然崛起。爆發大東亞戰爭。且於不衆旬間，連戰獲捷，勝電頻傳。將菲律賓，馬來，香港，馬尼剌，星加坡，諸地。相繼占領，收入版圖。最近復繼以索羅門之第一，二次空前戰捷。而聲威遠播，幅動寰宇。致舉世震響，嘖嘖稱歎：謂日本皇軍之神文英武，卓越千秋，為亙古所未有！嗚呼偉矣。

緣此一戰。不徒東亞英美勢力，為之一蹴。因而競標致霸，殖民據地之野心中途蕩掃。且由於上海，香港，兩大英美根據地之搗毀而在華權益，全部恢復。由親邦皇軍之中，實遂於汪主席領導下之國民政府當局。全中國數十年來，由國父之倡導。及全體黨員之奮死鬥爭，所夕難遂之收回之束縛條約各地租界，一旦由親邦皇軍之手，於不旋踵，盡予解除，而收復之。嗚呼，此等驚天地，泣鬼神。照耀今古。傾動寰宇之豐功偉烈軍大戰果。豈非彼中華全國，父老兄姊，食毛踐土者流。所當懷銘刻，感激難忘。且亦國父孫中山先生，所先靈欣慰，在天忭蹈者耶？噫嘻！準此事實。不徒英美惡勢力，一朝鏟除。百餘年來，束縛堅牢，解除維艱之中國。於一日間，登上自立更生之程途，國勢攸隆，得慶復興！且東亞共榮圈，益益確立。親邦日本，將以大東亞盟主之地位。領導我滿，華，泰，印諸國家。步上相互提攜秩序調整之領域。而確信大東亞，建設前途，有無限之希望焉！

感恩戴德，暑刻念難事實。此所以中華國民政府汪精衛主席，於親赴日本，修睦聯歡之後。又復派遣褚民誼大使，銜命赴日，致其誠悃。而日本政府，亦特地派遣平沼，有田，永井三大使，為報聘使節，聯袂赴華。於世界邦交史上，展開往古蔑視，近世罕覯之一頁。而值得吾儕，欣為盛事！秉筆大書，且嘖嘖稱羨也乎？【一】

發揮戰車之特色
於馬來戰樹不滅偉勳
佐伯·五反田兩部隊榮獲感狀

【東京一日發國通電】極度發揮戰車戰之特色，樹立馬來攻略不滅偉勳之佐伯部隊配屬戰車中隊，並五反田戰車中隊，過去馬來方面陸軍最高指揮官山下奉文中將，會有感狀，又蒙陸軍省上達之榮緣，佐伯部隊配屬戰車中隊（中隊長山根稠大尉）於開戰勞頭，以機眼深入敵陣，以開其堅陣瓦解之端，而立於機動戰勝之基。又五反田戰車中隊，參加巴古里之戰，而發揮突擊戰力，以蹂躪敵之堅陣。中隊長以下，幾皆壯烈戰死，實鞏固友軍戰勝之礎之勇猛部隊也。（一日午後四時）

△陸軍省發表（一日午後四時）馬來作戰樹立不朽偉勳之佐伯部隊配屬戰車中隊並五反田戰車中隊，過去曾由該方面陸軍最高指揮官山下奉文授與感狀，而今次上達矣。

感狀 佐伯部隊配屬戰車中隊

右從事於作戰，立於佐伯部隊長之指揮下，十二月十一日突破强倫附近敵陣地，其後利用猛雨，深向敵中奮進追擊，偶遇橡樹林中集結占領陣地準備中之有力敵機械化部隊，對此加以急襲蹂躪，間不容髮，急追敵人，與突入紀茲德拉陣地部隊主力之攻襲相協力，翌十二日終日於敵炮兵之猛烈集中射擊下，敢然奮戰，以正確之射彈，壓制敵側防守機關銃，導佐伯部隊戰鬥於有利，於此初戰使敵人之膽俱寒，且使今後之作戰，趨於有利，其功績認為拔羣，用特授與感狀。
昭和十七年二月十五日 馬來方面陸軍最高指揮官 山下奉文

感狀 五反田戰車中隊

右於中隊長五反田大尉指揮之下，從事馬來作戰，一月十八，入於畔部長之指揮下，參加巴庫里附近之戰鬥，於敵火熾烈，步兵之攻擊，難以成功，見及損害續出，敢然突入敵陣，勇戰奮鬥，與敵以至大損害，遂至中隊長以下全員壯烈戰死。乃挺身敢為，以崇高犧牲的精神之發露，而因之得牽制優勢之敵，與大柿部隊之敵退路遮斷相俟，作成殲敵於戰場之動機，其犧牲的行動功績，認為拔羣，足為全軍之龜鑑，對其用特授與感狀。
昭和十七年二月十五日 馬來方面陸軍最高指揮官 山下奉文

當建國十週年 希望於滿洲國的
前關東軍司令官本庄繁

本庄大將

於茲建國十周之辰，回憶十年前建國當時，更看此日之非常猛進，撫今追昔，更令人有不勝之感焉，自建國以來，倏即僅屬十稔，匪患消滅，治安一新，國防，產業，以及文化等，莫不顯動脈之交通，而有飛躍之發展，於突破萬軒之鐵路，尤可見國力之充實，於是政府之預算，亦較建國時，增加至二十倍之，深蒙多數列强，知其所以，交相承認，於此誠可謂滿洲名實相符之獨立國矣，然得以如是者，良以熱心之文武當路要人，運籌得法，而今以致也。

回想建國之當時，已令人感激無似，乃於東亞戰爭之下，更能為軍需諸品之生產增強者，並與皇軍同周北方，且協力於太平洋，印度洋及南方諸地域，展開擊滅美英之大東亞戰，因此所致，於是皇軍赫赫之戰果，旋亦接踵而來，鑑於時之滿洲民衆，遂亦乘此驟起，而樹其建國之偉業焉，念及往年，滿洲先覺之士，努力奔馳，捨身為國，對此志行堪欽之士，實為我日滿兩國所應衷心欽敬者也。

在此建國十年。所最希望於官民者，即在滿日系之人，更要於物心兩面，努力自强，以堅滿系及他民族之敬畏與信賴心，而收兩情相融之效，所以然者，以今日以美英為對象之大東亞戰爭，其發起之端，實由於滿洲事變之促成。由於滿洲國建設之輝煌，於是乃成今日大東亞共榮圈之建設基礎，今後更希望滿洲國朝野之士，協力同心，以新興之滿洲，向萬全之途上邁進，將來百年千年永久之滿洲，以大成之躍進，而完成其建國之眞意，如此雖謂滿洲，為滿洲而努力，同時亦可謂為日本而努力，再進而言之，亦實謂為大東亞共榮圈全體而努力矣。

日軍航空部隊 又强襲達爾文

（里斯本三十一日發國通電）據墨爾本來電稱：西南太平洋反軸心聯合軍司令部，三十一日發表：三十日夜，日本航空部隊，又復强襲達爾文港，猛爆港灣施設之旨。

戰蹟報道第一報
英魂之聖地「旅順」（續）

此日，斯時，父乎，兄乎，夫乎，子乎，雨首如降之彈幕，越戰友之屍骸，踐襲相繼，或以塗血遍身之肉攻法，以戰友之屍為土壘，高越險岩以決死，形相次突進之喚聲，竟致山形，改變而於山肌倒墜，彪其生命如此激烈攻圍，猛攻半歲之激戰之跡，足映像於腦中矣。今立於苦崩土落之堡壘一角，於指呼之間而遙望，此旅順之全山若較諸新加坡，以及哥雷德爾要塞之規模遜凌其上，但對如此之近代式皮傾陣地，僅以當時之劣惡裝備及肉彈，遂至突破，則其精神力之雄偉，凡參觀至此者，無不感激萬分。記者惟此時僅日本人方知之感激，橫溢熱淚，潸然奈難抑止矣。白玉山頭巍然高聳中天之表忠塔，浴吹來之微風，伸夏草與野菊，如此風情，益深感慨，試傾耳於此無心吹來之微風，若一思及東鷄冠山，望臺松樹山，或二〇三高地，以及旅順港口閉塞船團之頭上轟然炸發統炮彈聲，皇軍勇士之雄呼，其餘音如在耳際。若一觀及戰終而鬼哭啾啾之，二〇三高地，則乃木將軍率其部下將兵之魂而戰取之地，故名之為爾靈山，實非偶然也。日本民族，眞以火熱之魂而行攻略，是則惟此聖山，其一塊石，一片草，亦無不深育皇軍勇士之靈矣。當立此聖地旅順之際，益湧然而生，無限之感激。如再思及日露戰爭後之滿洲事變，中國事變，及大東亞戰下之夏威夷，馬尼拉，新嘉坡，皇軍所舉如嵐之凱歌。不啻日本之雄叫，誠足響澈八紘，而光被於大東亞矣。

滿洲為白俄第二故鄉
故極願參加建設大東亞
基大將談滿洲國之發展

（基斯令勤大將）

依國通報道：大東亞戰爭下，負完遂北方鎮護之重責，及向親邦日本供給物資之滿洲國，當於此建國十年祭典之前，四千三百萬國民，莫不謳歌王道之恩惠，在滿七萬之白系俄人，亦皆感恩不置。以哈爾濱為中心，彼等之赤誠與感謝，自內心披瀝於外。為探知白系俄人對於滿洲國今昔之感想，遂謁白系俄人事務局長基斯令勤將軍，談述如左：

「於十四，五年前，滿洲之土地，實為世界所遺忘之一僻境也。當建國之同時，事態遂煥然一變。滿洲亦與親邦日本共為適向東亞共榮圈建設之有力參加者。今已為獨立强固之新興國家。概言之：在滿白系俄人，與散在於全世界之白系俄人當永世不變，堅持以反共之理念。尤於在滿之七萬白系俄人，以滿洲為第二故鄉，我等將以全身全靈魂獻此家焉。

當張氏一族之時代，可謂黑暗時代，其文化十分不振，官吏以瀆職度日，其紊亂情形，已達極點。住民亦被特權利庇護之支配階級所蹂躪，及受匪賊迫害掠奪，毫無生色也。一九三一年建國之前一年，在哈爾濱新市街，白晝發生諸系公子弟被匪賊綁票之事件，其匪賊被俄國人自衛團抑殺。但斯時之警察官吏，有緊張之權力，而將狐假虎威之自衛團員逮捕，欲加決審。因此團員近親者，聲請及團部，將其詳情告知當時在哈機關長小松原閣下，後經閣下斡旋之結果，始明此殆係張學良麾下某將軍之弟，我等不禁啞然矣。

但自建國則與張族政權時代完全迥異，此等掠奪之痕跡，根本絕斷，全國民各民族，皆於一致團結之下，緊緊國礎之紐帶，國權伸張，國內諸建設等，皆出乎我等數理的概念，國情政治等，皆勢同飛躍，般進步，鐵道建設，道路交通，自不待論，即教育，醫療，民生，凡有之設備，不論大都小邑，皆普及，官廳，裁判所，銀行，會社，率皆各有專門家，為適正配置，培養國家興隆之源泉力，我白俄一同實感激不知所措也。以我等白俄之最高標，被解放之事實，即不外基日本之皇道精神也。此光輝之皇道精神，乃王道主義也。此國之具現體，乃除民族原理協和理念確立以生存，滿洲國民族協和理念，而係以立國之母體以外，則無其他也。尊偉之協和理念，確信世界之中難有與之比並者。余欲特別强調者，乃白系俄人民族人協和之實態，必須如何方能為功，於市民生活如此，即為政府地方機關，協和會職員者，其向職域邁進之志，無論於如何地方，如何時，亦必須完全遂行。余由衷心言之，為吾等無論經濟部門，行政部門，文化的部門，凡有奉公盡誠之域，而希望起用俄人之國策者，具現建國不動之透徹理念，設立白系俄人事務局，此惠澤及我等之信念，實難忘懷，同時，痛感責任之重大者也。故此我等白系俄人，實堪感動者，乃滿洲國之恩澤及至宗教關係者也。人人悉我等正教徒，則建設寺院及其興隆，亦是心有餘而力不足耳，苦無國籍者於此世能往如何生存歟？國家之惠澤如斯，廣汎如斯。白系俄人處被感動。尤其柳田特務機關長，所與布拉哥夫齊斯基寺院，莫大之義捐金，沿我等終生難忘。於當市者，為莊麗已極之容者，蓋可誇也。喚起宗教無限之喜悅者也。如今日，本帝國為世界建設計，與金融主義國家果敢，戰，但共分擔新世界之建設者也。蓋於此滿洲國及中白系俄人，不許罩在傍觀者的立場，為此世界史必須無比認識之聖業之參加者，及命運也。

南京條約百年紀念
汪國府主席演說
孫中山大亞主義爲中國進路
南京反英興亞大會席上發表

阿片戰爭屈辱產物

棄其對抗之前之不和，已新行結合者。爲當然之事。孫先生所以接受日本之援助，日本所以援助孫先生者，亦即此也。孫先生之意志，爲非常堅固者，雖受如何挫折，亦絕不能爲其所動搖。孫先生之結論，謂若不打倒英帝國，則世界之平和無望，中國之自由平等，更無望矣。故孫先生大聲主張，謂日本與中國間之關係存亡安危，有互相關聯，若無日本則無中國，若無中國，更無日本。爲兩國百年安，此間不應存此些許之隔閡，若將孫先生之一生貫通之時，由於對國民革命軍，盡力之時，其最近以前，在神戶講演大亞細亞主義之時，對已至四十年間之對東亞，對中日關係其方針終始一貫，步調一絲不紊。四十年間，中日間之紛糾，並非無有，孫先生對如斯紛糾—未完—

蒙古政府主席就任式
我國慶祝使臨席參列

【張家口一日國通】蒙古自治政府第一期主席德王及副主席于品卿，李守信三氏就任式，恰於政府成立周年紀念日，於首都張家口七百萬民衆，歡激之中，盛大舉行。充為式場之首都公會堂中，政務委員長，各部長以下全職員，各市長，各盟長等，蒙古地方代表參加，○○部隊長，岩崎興亞院蒙疆連絡部長官，郭滿洲國興安局總裁，以下參與慶祝使節，午前十時開式，於定時首向成吉思汗肖像及國旗，行敬禮，其次為德王宣誓，其後政府委員長讀誓辭，○○部隊長，岩崎連絡部長官致祝辭後，式終。正午於是德王負起七百萬民衆之信託，于品卿，及李守信二副主席肩荷蒙古政府之職責，齊向蒙古建設之大業，邁進焉。

制定滿洲新國歌
一日舉開委員總會
對歌詞及曲譜行最後審議
俟御裁可後即將公布

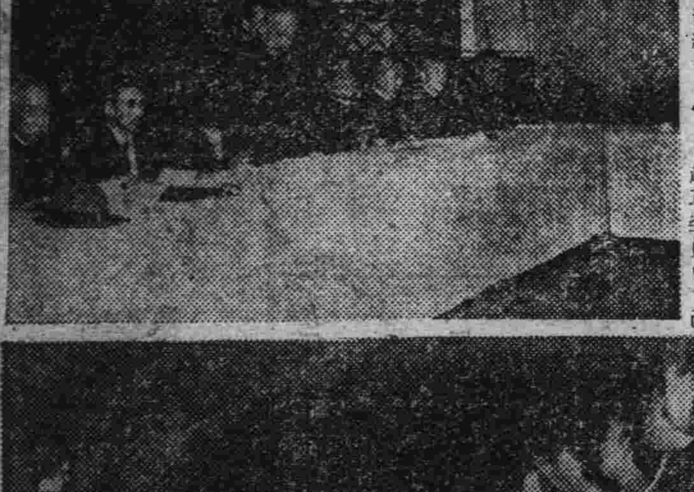

【新京卅一日電】表徵滿洲國之悠久光輝前途，之新國歌之制定計畫，政府新春來以張國務總理為理事長，武部總務長官，三宅協和會中央本部長之外，官民關係首腦網羅，設置國歌制定委員會，經屢次由起草委員會，已進行準備近來漸次日滿兩語之歌詞，並歌曲之骨子已見成立，同委員會，三十一日午後二時，在國務院講堂，開國歌制定委員總會張委員長，三宅副委員長，為顧問關東軍代表，咸參議府議長，以至各委員，約五十名出席，委員會行最終的審議同席上由張委員長，勞各委員為起草委員長，武藤弘報處長經過報告之後，由師道大學女子七二十名，新京音樂團及放送局合唱隊，其他滿蓄歌手團委員等據此試演，作最後的審議此新國歌，經御裁可之後，急預定近將正式發表。（寫眞）上，張委員長致詞，下，新國歌試驗。

蔣介石 小寶貝 送美靈

蔣介石懊喪而悒切的說
羅失福 羅失福 你可眞為難死我也 你讓乞兒傳話與我 我若不將心愛寶物給你 你就中止援助 常言道 君子不奪人之所好 你以前就是要了多數我國的民命 我也會慨然的與你 可是你現在旁的什麼都不要 專專的要我的最愛的寶物 這可眞比要我的性命還難過 你可知道 因為我這個小寶貝 將我的私德已全損失 萬沒有想到 是你也看中了牠 也罷 我已竟騎虎不下了 奈何 奈何 沒法子 我就忍痛割愛給你吧

諷刺叶·音漫畫

爲期納稅成績日趨向上 新採用一時延滯金制度 改正國稅徵收法已實施

（新京一日國通電）現行國稅徵收法，乃係於康德三年六月制定實施者，爾後以新民法之制度，及各種民事法令之頒布，並租稅制度之整備等原因，致該法必需改正之點，實屬非尠，政府有鑑及此，爲謀改正此等諸點，曾進行諸般手續，乃於本月二十五日，以勅令第一八三號公布，自九月一日起施行。

茲將此次改正要點，誌錄於左，用作納稅人之參考焉。

一、於現行法規定之納稅通知，在原則上，照向各納稅人以納稅通知書而爲之，而此次對於「依法律之規定，被命補助徵收事務之團體」所屬團體人員，應繳納之國稅之納稅通知，得將記載其總額之納稅通知書，送達於各該團體，而代替向各納稅人之通知，再上記之團體，現在該當者，乃爲依特別實錢稅法第十六條之規定，被命爲補助徵收事務之團體。

二、由於納稅人各位之漸趨於向上之協力，納稅·成績，從而例如因巧利而故意滯納者，或因不慎，致於繳納期限內，未能完納者等，對於納稅之眞意，尚有不徹底者，實不在少數，對於此等，爲期與繳納期限內，完納國稅者，保持其均衡，及勵行今後繳納期限內之完納起見，乃痛感現行法延滯金制度，有合理改正之必要，而新採用「一時延滯金」之制度。蓋於現行法，對於受納稅告知書者，於其指定之期限內，不完納國稅時，再發指定一定期限之督促狀，而督促其繳納，於督促指定期限內，仍不繳納時，而行查封其財產，在此制度下，如於督促狀之指定期限內繳納時，則與繳納期限內之繳納者，無甚差異，僅不過加徵督促手續費一角而已。至於此次之改正，對於經過繳納稅告知書所載之繳納期限，而不完納者，立即徵收相當於國稅額百分之一（一圓未滿者爲一圓）之一時延滯金，此外對於接受督促狀，迄至指定期限以前，仍未繳納者，由繳納期限之翌日，至查封其財產之前日止，按其日數，徵收每百圓一日五分（日息五分）之按日延滯金，此按日延滯金，即合於現行法之延滯金。

三，現行法督促手續費爲一角，今改爲二角云。

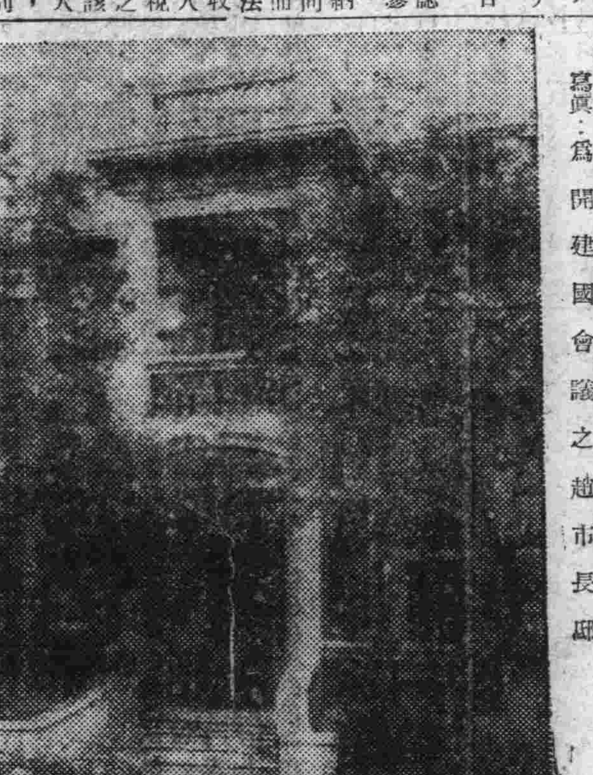

建國當時紀念寫眞

寫眞：爲開建國會議之趙市長邸

建國當時紀念寫眞

寫眞：爲柳條溝之爆破地點（左端爲河本大尉）。

置信於人之腹中 武藤元帥可謂德之武人 小磯朝鮮總督追憶談

（京城一日發國通）於壓迫的威嚴之內，更深蘊溫厚人情味，以（寡言之巨人）深博部下之信望於一身，可謂德之武人，滿洲建國之元勳武藤信義元帥，茲據當時輔佐同元帥充關東軍參謀長之小磯朝鮮總督追憶如次：

若一追憶武藤元帥，所感良多，蓋當昭和十年，余拜大命充關東軍參謀長赴任，當時充教育總監之武藤閣下謂：（參謀長如以小磯充之，則余亦心安）。其後關此，不勝恐惶感謝。其後進展滿洲事變，當熱河作戰終了之際，薄德若余，時或由內地方面，遭受誹謗及惡宣傳，亦所難免，余恐此事態，萬一延及武藤閣下身邊，則邦家之聖業之滿洲事變有陷於蹉跎之恐，因對閣下進言，罷免本人，而以適材有能之士充當參謀長，其時閣下所言者，尙如在余耳際，即：

「汝何作此言，奉大命由東京出發之時非具生死所相共之覺悟乎，於至誠一貫，聖業邁進途上，由外部之不當誹謗，毫不應介意，實言之對汝之誹謗已成文書，吾手中所存不少，但一一示之於汝反足挫折汝之，努力，故悉封之於自己之機中。今如由中央有議及汝之罷免，則吾亦絕不作此想，望始終努力」。

余對閣下之言，不知所對，眼中含淚自返室中。武藤閣下，誠如斯之置信於人之腹中，善能把握部下之人也。以故，余臨時想起上情，用爲自己言動之鑑。茲關於武藤元帥，雖不作多話，即此一事，即可知其爲偉大之人也云。

緬羊劃期增產之朗報 人工受精法研究成功

（新京一日發國通電）戰時下重要纖維資源之供給源，緬羊之增產，優良種緬羊之死亡率頗高，種壯緬羊一頭，當交配頭數十五頭前後，於滿洲可爲困難的實情，邇來以牡緬羊一頭，將交配頭數提高從來之十倍之百五十頭，如此緬羊增產之畫期的朗報，於國立緬羊改良場，力求交配率之向上，故對人工受精加以研究中，茲已收良好成績，而成功，於技術攫得確信，故於九月一，二，三之三日間於哈爾濱國立緬羊改良場，由畜產司主催之下，有各省畜產主任官，省立緬羊改良場長，縣旗管緬羊改良場長等之參加，開催人工受精之研究發表，並講習會，用期人工受精普及於全滿，人工受精術，在蘇聯，英國，德國，意大利，美國等，已有實施，就中在蘇聯邦，對在來緬羊之增殖政策，應用此技術成功，此次滿洲亦當積極的實施，此人工受精法，先由種緬羊將採種之精液，以葡萄糖稀薄，於適度濃度，而注入牝緬羊，依此方法，則優良種緬羊之精液，一滴亦不妄費，就於種緬羊一頭，由從來十倍之百頭，可有百五十頭之受精，滿洲國貨付種牡緬羊，較在來緬羊體質虛弱，故有種付不良狀態，故得精液以容輸或自動車汽車等送往各地，則地域的亦爲相當廣範圍之改良蕃殖。此外對疫病感染之豫防，牝緬羊之不妊除去，生產率向上，亦大有效果，故各方面頗注目其成果云云。

熱河天主教村 向炭礦地集團移民

（承德一日國通電）熱河省喀喇心左旗喇嘛洞科，夙有天主教村之名，而擁有多數信徒，此次乃舉全村，對密山炭礦，行內國之集團遷民，此因人口繁多，耕地面稍狹小之熱河省，獎勵內國移民以致能舉一村分散移住者此次實屬初次，是以協和會旗本部員如倉氏，遂與信徒中心人員張司鐸氏開始計畫，復與密山炭礦當局交涉之結果，開一戶補助千圓，使由農村轉爲產業戰士，今秋十月選拔代表十名爲視察隊，派赴密山炭礦視察，繼則定於明年春季，派送一千戶之分村移民，前在該地，頃聞炭礦側亦對一家族，借與五畝，乃爲八畝之土地以力謀建設滿洲輝煌之產業界云。

于興農部大臣赴南滿 視察柞蠶狀況

（新京一日國通）于興農部大臣，爲視察南滿之柞蠶狀況，乘三十一日午前九時三十分，新京發鳩號車赴南滿，預定以一周之日程，視察奉天，錦州，安東各柞蠶生產地狀況，及稻垣興農部次長，亦於八日午後十一時五十五分自新京發，以一周內之預定，赴南滿地方柞蠶視察云。

滿洲建國十周年 十年的中堅小寶寶（二）

△千田正男君

滿洲事變至今已十一年，於炮聲殷殷中，呱呱墜地之兒童，今年已經十二歲了，今日的滿洲國，承親邦之援助，眞可謂是禹甸湯郊，而五族皆各安生業於王道樂土。

如奉天春日町在滿國民學校五年生之千田正男君【十二】，即生於炮聲殷殷，滿洲事變之當時，今於慶祝建國十週年之聲中，其母曾有下面的一段回憶。

與夫同由朝鮮鐵道局來奉天者，已二十又三年了，於此二十三年中，未曾有一次離開此地【奉天】，正男生於滿洲事變之二日前，即昭和六年九月十六日，場所是奉天橋立町十二番地之社宅，他是行五於事變之當夜，由於距離不遠之守備部隊所發之炮聲，房屋爲其搖搖震動，他便降生了。現在已經過十一年了，憶起十一年前之往事，猶歷歷在目呢。此正男君很不像生於炮聲轟轟中的小兒，他性的質溫厚，成績優良，而級友亦皆欲親近之。

【寫眞】即生於砲聲殷殷中之千田正男君。

駐泰公使館 隱岐參事官赴任

（新京一日國通）因駐泰滿洲國公使館，即將於國都曼谷開設，今爲事先準備起見，該公使館參事官隱岐猛男氏，特於鄭公使赴任前先行，三十一日午後二時十分乘（亞細亞）號快車，於外交部關係者盛大歡送裏登赴任之途矣，該氏暫寄日本，預定九月中旬渡泰云。

南滿四都市市民之赤誠 國軍飛行機獻納式

南滿四都市（奉天，撫順，鞍山，本溪湖）市民赤誠之國軍飛行機獻納式，三十日午前十時，於奉天市干洪屯國軍飛行場校舉行，獻納者側有王，多田奉天正副市長以下，撫順，鞍山，本溪湖，各正副市長，及于治安部大臣以下國軍關係者列席之下盛大舉行獻納式。

寫眞：即獻納式場

防止無益民事之爭 調停法修正全文【續】

前二項之裁判於開調停委員會時須詢其意見而爲之

第二十二條，調停事件繫屬之法院爲調停認爲有必要時得以裁定使供或不使供擔保而暫時停止就其事件之強制執行手續或依拍賣法之拍賣手續，民事訴訟法第一百十一條，第一百十二條，第一百十四條及第一百十五條之規定於前項之擔保準用之

第二十三條，對於第二十條，第二十一條第一項【第】前條第一項之裁定不得聲明不服

第二十四條，就調停之結果有利害關係之人得經法院之許可作爲當事人或利害關係人而參加調停院得求就調停之結果有利害關係之人參加

對於第一項之參加之聲明準用第十條及十二條法規定

第二十五條，當事人爲多數時當事人爲使代表其一部或一部而爲關於調停之一切行爲得就其中選任一人或數人之總代

無院無前項之總代而認爲有必要時得命選任總代

第二十六條，總代之選任須以書面證之

總代之解任非向法院呈報無效

第二十七條：有總代數人時共同代表當事人

京城 都藥房淋藥

百發百中 永久根治 斷然好評

請患十年以上淋病與赤白帶內服僅二三日乃至五六日即告全痊愈一世界獨特的秘藥 男女諸位請速服早登彼岸

嘖嘖好評

藥價 ○試驗二圓 ○四圓 ○八圓

一本藥能一人痊愈一年半即時止濁以後

再發之流行者 亦非從來的白濁油

本藥爲根治預防絕妙之聖藥

○在預防上內服上請多多服用已

○博得各方之好評

特許責任製造本舖 京城（蓬萊町二ノ二七）都藥房

△北滿總經銷所 北滿合資會社 哈爾濱中央大街二〇六

北滿藥業社

電話二二六三番 振替哈爾濱二三五七番

全滿各大藥房均有代售

育才（招生）

學隨時入學 打字 簿記 日語

新校址：哈市道裡中國十二道街二十六號 備有宿舍 郵票六份 章程附函索

壽康齒科醫院

院長周崇智

▲診療科目 齒槽膿漏科 口腔外科 保存科 義齒補綴科 矯正科

時間午前九時至正午午後六時止 星期日限午前

地址道外正陽七道街口

齒科 醫師李蔭成

哈爾濱道裡外國七道街五號樓上四戶

▲接診時間 午前十時至一時 午後三時至六時止 星期日休診

電話九六四〇番

新添德國最新式愛克司光機 電氣治療機 各種牙症照像診斷

明星電影院

今（一）一點開演

新華出品有聲對白巨片

秦淮世家

周曼華 舒適 主演

半價證有效

東北大戲院

今天開演

華成公司有聲對白古裝歌唱巨片

瀟湘秋雨

主演 陳雲裳 梅熹

大同電影院

今天開演

國華出品有聲對白恐怖巨片

黑夜孤魂

慕容婉兒 徐風 主演

馬迭爾電影院

今日一點開演 兩大佳片

絹代の初戀

花は僞らず

田中絹代 水戸光子 主演

松竹作品

亞洲電影院 道外北六道街

今日開演

藝華公司有聲對白古裝巨片

風塵三俠 即紅拂傳

王元龍 鄭重 余琳 合演

下期開演 藝華公司偵探名片 一串珠 李紅 姜明 合演

中央大舞台

華樂大舞台

新舞臺 道外北三道街

平安電影院 道外景陽街

（今日上映）

國華公司有聲對白古裝苦情巨片

李三娘

周璇 舒適 周鳳 合演

婦孺皆知的酸苦動人的民間故事！

本月十一日起 首演上海新片 新華公司武俠巨製

一身是膽

龔秋霞 王獻齋 張慧冲（合演）

下期 梁山伯祝英台

道外十六道街···電話八九八一

（今日公演）

國華公司有聲古裝武俠巨片

小俠女

龔秋霞 胡蓉蓉 周起（合演）

下期演 張石川（導演） 麻瘋女

（上海新片）

本月十一日起演 新華公司有聲時裝武俠巨片

一身是膽

龔秋霞 王獻齋 張惠冲 三大名星合演

道外北六道街···電話七八九五

（今日公演）

國華公司有聲香艷時裝名片

夫婦之道

周曼華 徐風 尤光照（合演）

（上海新片）

藝華公司香艷熱情時裝巨片 浪漫社會

良心復活

李綺年 南國佳人 及全體名星大演出

下期四日起演

大東亞影院 道裡中國七道街 電話七五〇四

今天一點開場

上海藝華時裝哀艷巨片

李麗華 鄭重 楊柳（主演）

魂斷藍橋

鴛鴦好夢不久 斷魂已到極時 苦到極點 悲痛萬分

下期堂堂公映 九月四日起至十日

上海新片 大成公司時裝巨片 超特大作

良心復活

李綺年 得意傑作

大光明有聲電影院 道裡中國九道街 電話六九五二

午後一點開

今天二輪首演時裝新片

大成公司歌唱有聲哀艷奇情連集片

欲知結尾必看本集！

下集梅花落

（主演）王熙春 屠光啓 賀賓 黃河

謀奪家產，害人者害已，苦盡甜來，陰陣大破，水落石出，父女團圓，人心大快！

加演 大東亞戰爭勝利報

（十一號獻演新華新片）

一身是膽

主演 龔秋霞 張惠冲 王獻齋 韓蘭根

刀光槍影 鋤奸扶弱

戰情迅報

咸寧南方蔣軍被圍
日軍由三方面壓縮猛攻
—業已舉蔣重大之戰果—

【漢口三十一日電】最近咸寧與第十七公里高屋嘴附近階續蠢動之敵第七十八軍麾下之新編第十三師徹底實行殲滅計，八月廿四日，我一法師，江川隊，藏重，中均之各精銳部隊，由東西與之三方面，以包圍態勢，一舉開始進擊，將所有之敵陣擊破，廿九日於吉田文，赤毛山相續地帶，已將包圍鐵環完成，使敵遭受猛攻，與以潰滅的打擊，已舉敵遺棄死體三百五十一，鹵獲武器彈藥多數之戰果矣。

德蘇戰爭更趨於新体勢

不但史市重感危殆
德軍更於莫斯科西北進攻

（里斯本三十一日發國通電）綜合諸情報，史太林格勒市南方之德軍擊碎堅固之赤軍陣地進迫距同市南方二十五公里之線，目下於古拉斯阿爾梅斯克周邊正與赤軍展開激鬥中，此外於史太林格勒各戰線過去四十八小時內無變化，德軍又復出以強力之新銳部隊加以猛攻，蘇聯側則使農民義勇軍等赴前線阻止德軍之迫近市內而頑強抵抗中，各工場之工人交替着作業服出動於市內外敷設戰車壕，堡壘，地雷網等續行不眠不休之活動，更據一情報稱：赤軍為牽制史太林格勒南方之重壓，對古列加方面之德軍左翼展開縱深進擊於鄂瓦河沿岸高地演一進一退之熱戰，他方德軍之數十萬預備軍，數千輛戰車，飛行機續續集結於前線後方，頗有開始乾坤一擲之大猛攻模樣云。

（柏林三十一日發國通電）關於史太林格勒南方德軍之突破赤軍陣地作戰，德軍司令部三十一日發表如次：於史太林格勒之全前線上構築無數堡壘，戰車壕，高射砲陣地頗有一大要塞之感，赤軍出此要塞圈而阻止德軍戰車隊及步兵隊之進出，執拗反擊而來，然德軍悉擊碎且突入赤軍之陣地，急追敗走之赤軍，展開捕捉殲滅戰，漸次擊破其防禦施設收得赫赫之戰果。

（東京三十一日國通電）據東京日日戰，瑞典京城電，另據莫斯科電，莫斯科西北地區之德軍，二十九日突開始大攻勢，現正進行中，惟詳情不明云。

為安定一般民衆生活
華中實施物價統制
現地軍當局發表談話

（上海三十一日電）現地陸海軍當局，關於華中物價對策，三十一日發表如左談話：於華中統制一般物價者，乃安定民衆生活上適切之措置也。軍方極期待依現在實施中，關於物資統制並通貨統一工作物價統制上，諸施策之圓滑遂行，抑制華中物價之統制，更以致力於合理的價格之保持，而圖民衆之安居樂業，與治安之維持萬無遺憾也。居住於華中之民衆，不問其國籍為何，均應以協力於當局之施策，而擁護自己之生活，向大東亞解放之聖戰上，有所寄與也。

綜合戰況英蘇皆受痛創
德軍發表戰況

（柏林三十一日發國通電）德軍司令部發表：

△東部戰線

一，由古邦河下流地方向南方猛進中之德軍，正向黑海沿岸壓迫赤軍中。

一，史太林格勒南方之德軍，突破赤軍之抵抗，到達同市南方二十五公里之地點。

一，德空軍三十日徹底反復轟襲史太林格勒市多處發生火災與爆發，鐵道施設，並鄂瓦河東岸，夜襲空軍基地與之以甚大之損害。

一，魯吉耶夫地區之赤軍，曾反復攻擊而來德軍與之激戰後，擊破赤軍戰車四十八輛。

一，拉脫加湖南方地區之赤軍，又復攻擊而來德軍悉擊退之。

一，德空軍三十日晝夜强襲英格蘭東部，及中部對各處之軍事目的物，與以甚大之損害。

巴西全土
布告戰爭狀態
大總統宣言發表

【里斯本三十一日國通】據里約熱內盧來電稱：巴西大總統瓦爾加斯於三十一日發表宣言，巴西全土之戰爭狀態之布告，此布告乃基於該國憲法而發者，政府閉鎖德意保險會社，同時對公共機關及重要軍需工場，賦與有使實施十小時勞働制命令之權限云。

西高加索山岳戰
德軍征服山脈險峻
到處與赤軍展開激戰

（里斯本三十一日國通電）由古拉斯達爾南方猛向諾服羅夫斯克軍港，以破竹之勢繼續進擊之德軍，征服標高二千餘米之西高加索山脈之險峻，目下制壓山間三重要據點數處，與克薩克騎兵團展開壯烈之山岳戰，據謂蟠聚於天險地帶之赤軍他阡加騎兵隊之抵抗極其頑強，而由沛羅夫拉德地區向古羅芝油田地帶攻略而東南下之德軍，與蟠於迭列加河東西兩岸拚命防衛之赤軍間展開激戰中。

信芝瑪哈沙巴黨
有即時要求獨立決議

【里斯本三十一日發國通】據路透新德里電稱：目下於新德里舉開中之信芝瑪哈沙巴黨運用委員會，於三十一日已採擇要求承認印度即時獨立之決議，其要點如次：

一，英國即時承認印度之獨立。

一，英國政府為解決印度問題須與印度代表的政黨折衝。

一，樹立印度國民政府，英國政府須向對之移讓其於印度之全權。

一，即時釋放目下拘禁中之政治犯全部。

印度獨立聯盟本部執委會
委員長對記者表明
強硬反英之決意

【東京三十一日電】據朝日新聞載南方某地特電稱：印度獨立聯盟本部執行委員會長比寺波斯，於三十日在其宿舍會見記者團時，談及印度獨立問題大意稱，吾人之印度獨立運動，已益趨昂揚，東亞各地之印度人士，均已參加獨立聯盟，吾人為爭取祖國之獨立，決不惜任何犧牲，「吾之同志，決以其實力奪還印度之獨立，余確保印度國內之印度軍，以其武器反擊英人之時期，即在不遠，盡彼等之中，安無一人願與誠致忠於英國矣，英人彈壓獨立派之活動，徒使印人之反抗更為激烈，此種反抗心理機轉之日，亦即英國努力敗退之時，而英人之懷柔政策，亦難再障得吾印人之信任，故英人無論用何狡猾手段，亦決難打消印人爭取獨立之信念云。

於法屬摩洛哥
擊墜英機

（維西三十一日國通電）據卡薩布蘭卡來電稱：法戰鬥機於法屬摩洛哥之麥迭附近擊墜飛來之英機一架云。

負有使命之
威爾基抵納塔爾

【布宜諾斯艾利斯三十一日國通電】攜有羅斯福之教書，就訪西亞諸國之途之羅斯福大總統特使威爾基氏於二十九日到達納塔爾矣。

蘇聯軍發表戰況
各重要戰綫皆有激戰

【莫斯科三十一日國通電】蘇聯情報局三十日夜發表：

一，三十，日中戰線無本質的變化。

一，西部戰線，以渡過高瓦河，彼我之間發生戰門，蘇聯軍以渡河於其西南岸續行戰門。

一，在史太林格勒西南方，與敵步兵戰車展開激戰。

一，科洛爾尼克夫斯基東北方，赤軍實行防禦戰。

一，克拉斯諾達爾南方，彼我之間展開激戰云。

亞拉哈已官憲
搜查內爾私邸

【里斯本三十一日電】據路透通信阿拉哈巴得來電稱，阿拉哈巴得州治安判事，根據國防令，覲命全官憲，於二十九日夜搜查目下正在監禁中之國民會議派領袖內爾氏之私邸，前後共經四小時間之久，警官隊並沒收多數國民會議派運用委員會之決議並國民會議全印委員會決議原案謄本，並其他文書書籍云。

蒙古自治政府
第二次推戴主席
正主席德王副主席于品卿李守信

【張家口三十一日電】基於蒙古七百萬民衆之總意被推戴為蒙古聯合自治政府第二期正副主席之主席德王並副主席于品卿李守信兩氏之推戴式於靈民歡呼裡，三十一日於主席府嚴肅舉行，本日有吳政務院長，卓參議府議長，以下各參議，各盟長以下政府首古軍參謀長，各政府長官，一壁參列，式場由定刻十一時開始，全體先向東方遙拜，對成吉思汗生並日蒙國旗敬禮，更祈願大戰之必勝，對皇軍並政府創建以來，戰歿英靈，作感謝默禱。其後對德王，于品卿，李守信三氏，捧呈正副主席奉戴狀。繼有德王之致詞，吳政務院長頌詞，正午終了推戴式，又一日舉行正之副主席之就任式云。

於埃及沿岸
英艦又一隻大破

【羅馬三十一日電】意軍司令部發表，意快速水雷艇於埃及沿岸，利用魚雷攻擊英驅逐艦，使之大破云。

法對英提出嚴重抗議
關於英空軍之攻擊法列車

【里斯本三十一日電】據維西情報稱，維西政府於二十九日通告馬德里，駐法大使，關於英空軍之攻擊法列車以嚴重之抗議向英政府提出矣，維西政府於該抗議，二十八日夜，於距布維阿十六公里之地點，因英飛機對汽車加以銃擊故，致有二十六名之負傷者，自五月一日至八月二十六日，其間由於英空軍之攻擊法鐵道職員十七名死亡，五十八名負重傷，此加以指摘云。

一日之定例閣議
東條首相以下全體閣僚出席

【東京一日國通】一日之定例閣議，自定時之午前十時假首相官邸開會，東條首相以下全閣僚出席，前後正三小時餘審議提案議題，午後一時十五分少事休憩，關於該議題豫定於午後繼續開會而審議。

因各閣僚均活潑議論
定例閣議七時再開

【東京一日國通】一日之定例閣議因各閣僚均活潑議論，是予定午後仍行續行，午後二時十五分暫時休憩，同七時再開，仍對於同一議題遂行協議。

各閣僚聽取
報告菲島狀況

【東京一日國通】東條首相以下各閣僚，東鄉外相缺席，於一日之閣議時，午前九時參集首相官邸，聽取曩因商討要務歸朝，目下滯京中之菲島方面軍政顧問村田省藏，報告菲島軍政之進行狀況焉。

哈爾濱市埠頭區經緯街四七號
哈爾濱不動產信託株式會社
管理部電話 七二九三，四〇〇五　七二九四，二三三六　工事部電話 三六二九
出張所海拉爾北大街 電話六三〇
營業種類
管理部：不動產之信託　不動產之管理　不動產之鑑定　房和擔保放款
工事部：土木建築暖房　衛生等各種工事之承辦事項
常務董事 松田順三　滿方董事 張廷閣
晚間有事請與石山管理科長連絡 電話五一一三番

私立哈爾濱大陸日語學院
募集人數：一二年各五十名
入學資格：國民優級學校卒業或於本年有卒業希望者
報名截止日期：康德九年七月三十日前
試驗日期：康德九年八月二十九日三十日兩日
試驗科目：日語滿語口頭試驗
試驗場所：本院
附記：簡章及入學願書函索即寄須郵票六分
院址：哈爾濱道裡中國七道街二十號　電話九九〇一番

廣東神相 伍伯年 識透地土 生人相法
相者心也，不凡之子，必異其生，然亦有三尖六削能建功立大業者，但相有面相，象相，內相之別，瘦者有清有薄，胖者有厚有俗，問貴不限在額，問富不限在鼻，所謂差之毫釐，謬之千里，不可常例論也，本相士研究相學有年，對人生之三停，五官，六府，十二宮，吉凶禍福，貧賤富貴，均能一一指明，倘有不符，分文不取，每日午前九時至午後五時止，每逢星期日休息一天，有翻譯，相金一元，函詢恕不答覆，寓道裡中央大街新北京旅館

大衆趣味 麒麟 八月號 雜誌出版了
猶太人的魔手……楊胡
閑話扇子【下】……翠羽
特輯 當愛人與我絕交的時候
印度人的風習……喬治
蔣介石與藍衣社【下】……重光
短篇傑作
○落花時節……藍色的秋愁
○懺悔天涯……長安的憂鬱
○太液秋波……耿小的
○新婚別……儒丐
○樂府餘聲……亞嵐
發行所 新京大同大街二一三 滿洲雜誌社 電話【2】4813·6648 新京，三五一九

電影畫報 八月號 發賣中
日本電影偶論
『靈與肉』名士評抄
『滿庭芳』略評
影人的修養
影城見聞記
鏡中的李香蘭
黃河外景座談會
新京影院剪影
算算王則的賬
銀色新聞
人心【獨幕劇】
葉岑在東京
想看的電影

鷗宿摩透兒
本藥局處製之鷗宿摩透兒專治各種皮膚及脚氣狐臭（即汗臭）兼能美容嫩肌驅除汗斑等病凡經用過無不立見奇效請購敷之方知言之不謬也
△批售整批均所歡迎
中央大藥房 哈爾濱石頭道一九〇 電話二九五二

紙類直輸出入商
合資會社 鈴木商店
哈爾濱市石頭道街一二七 代表電話番號二三二五
支店 齊齊哈爾，佳木斯，海拉爾，牡丹江，

化膿性疾患
東亞唯一 AZO 「阿早」色素 治療劑

「脫爾滔淋」片—經細菌學的實驗 在一萬倍之稀釋液中 已證明共無活菌存在之殺菌力 對於感染直後之急性淋病使其激痛能鎮靜遭受頓挫 同時具有强烈之深達力 對於慢性及再發症亦能澄清其分泌物 而急速緩除患者自覺的痛苦

本片絕無化學治療劑之通弊 如惡心頭痛 虛脫等副作用 用法亦至為簡單 每次內服二片 即可達治療或預防淋症之目的

【包裝】三〇片 一〇〇片 三〇〇片 各一瓶裝

製造衆議發售處 株式會社 塩野義商店 大阪市東區道修町三丁目
塩野義藥品株式會社 奉天市敷島區協和街五段

ST—A6

塩野牌 脫爾滔淋片

本年秋丁祀孔典禮
於十一日在文廟隆重舉行
省民生科準備下大體就緒

濱江省公署，鑒於本月十一日，為秋丁祀孔之良辰，業經責任者之民生廳民生科，積極準備之下，大致已見就緒。決定屆時在南崗文廟，隆重舉行，以示崇敬。茲將擬定各事項，分別誌之如左：

一，舉行日時：九月十一日午前九時三十分起，舉行致祭崇聖祠典禮，十時起舉行致祭大成殿典禮。

二，實行演禮：為期屆時日滿舉行而無遺憾起見，於祀典前一日，九月十日午后一時在文廟，由各祭官及執事人等參加，實行演禮。

三，主祭官員：大成殿正獻官為于鏡濤，東配分獻官中島俊雄，西配分獻官劉澤溥，東哲分獻官池野清躬，西哲分獻官黑田重治，東廡分獻官崔止儒，西廡分獻官赤矢三郎，崇聖祠正獻官袁慶濂，東配分獻官都富佃，西配分獻官郭濬文。

四，團體參拜：由省方函知各協和分會，屆時前往文廟參拜。一，由上午十一時起，至午后一時止，係團體參拜時間，午后一時起至五時止，為市民參拜時間：二，團體參拜人數，請各團體自行酌定之。三，團體參拜請派領隊者率領前往，並向各殿敬行三鞠躬禮，以崇聖典。

五，開講演會：請由市公署與協和會屆時分別派員，在道裡外電影院或劇場講演，以期喚醒人民對先賢之崇敬。

六，添派車輛：屆時為前往參拜之人員便利起見，特請由交通會社於當日午前七時起，至午后六時止，特別運行大汽車二台，以備參拜人員之乘用。演禮日上午十二時起，至午后五時止，致祭日於舉行典禮前，七時起，至九時二十分止，禮畢約於十時三十分起，至十二時止，對祭官與執事人，均備有大汽車，由民生廳至文廟間，往復送迎。

七，樂舞生：請由省立哈爾濱第三國民高等學校學生約百人，担任樂舞生，屆時參加以隆盛典。

八，維持秩序：因當日各機關首要均往參加致祭，一般市民及各團體等，亦多往參拜，為維持秩序，兼行護衛起見，特請由警察局屆時派遣警官出動現場云。

九，參加之服裝：演禮日及致祭日，各官陪官以及各執事人等，一律著用協和服，禮裝禮帽（飾紐白手套），其有勳章者，並應佩帶，以示敬意。

全體協和會市本部職員
必須以身作則垂範市民
對於會務着重實踐不重表面
——都富市協本部副長昨訓示職員

為於非常時局下，官民一體協力完成大東亞聖戰之使命，哈爾濱市正副市長，以對公務繁忙之身，而又兼任協和會市本部正副部長，而期完成宣德達情，遂展協和運動之使命，實踐督勵，率導全國會務職員，努力向上計，特定每週之星期三，星期六兩日間午前，由袁市部長，親至協和會市本部，署理一切事務。每週之星期二，星期五日兩日午前，則由都富（見圖）市本部副長，親至協和會市本部，署理一切協和運動事宜。昨日（一日）為星期二日，恰為副市長都富協和會市本部副長臨會署理事務之期。當於午前八時上班之後，即召集市本部全體會務職員，於會議室中，作關於會務職員會運動工作之訓話。其要旨謂：近值大東亞民族解放聖戰節節告捷聲中，我身立第一線，實踐宣德達情，輔佐王道政治而謀利民福國之協和會務職員諸君，所作所行，務必以身作則，垂範市民。而在非常戰時體制下，担當勤勞奉公，努力活動，無論為何會務，必須着重實踐，不必注意表面，望各會務職員一體勉之。如此訓示，可見都富市本部副長，關心協和運動之甚，將於本市協和運動之成果，及前途甚可期待也。而於都富市本部副長對全體會務職員訓示加勉後，並對內務及文書等，加以檢查。同時又對宇都宮事務長所遺事務長一席，而在中央本部當局，為因着重哈市協和運動重點工作起見，目下對於身負巨艱事務長之繼任人選，嚴加選擇，尚無一定中。暫由新任市本部宮下參事，乃望市本部上下男女會務職員，精神一致，努力非常時局下重大之協和運動工作，而福國利民為要云。

哈市突飛猛進的鄰組
現在結成千七十二班八千四百十二組
市當局為慰勞各班組長特開感謝之夕

國際都市大哈爾濱，自從鄰組誕生以來，至今竟有一千七十二班，八千四百十二組之日滿俄系鄰組之結成，實為大哈爾濱市放出異樣光彩。由於協和會市本部，市公署之指導與班長，組長組員之努力，已收得多大之效果。更每月八日有定例常會之開催，樹立了戶口台帳整備，綜合配給票檢查，國民貯蓄會結成，以及清掃作業等協力的體制，更以今夏之國民健康週間為契機，每朝皆操作明朗建國體操，而奏起大哈爾濱市前進之曲。考昨年九月十一日，結成之鄰組總數為一千二十九班，八千四十六組，然本年八月末頃統計之，則大致如左：

埠頭區：百十一班，千一百三組。
新陽區：百四班，九百五十八組。
南崗區：百七十七班，千五十八組。
馬家區：百十一班，八百五十六組。
東傅家區，八十一班，九百三十三組。
西傅家區：百十七班，千二百九十四組。
顧鄉區：百五班，五百六十五組。
香坊區：百六班，六百五十九組。
太平區：百十七班，七百六十九組。
松浦區：四十四班二百十六組。
共計千七十二班，八千四百十二組。

依右記現在之班組數與去年比較之，班為增加四十三班，組三百五十六組，而現示堅實的發展，斯故協和會市本部，市公署為慰勞終日勞苦的滿俄系約一千名之班長，並八千五百名組長，特由十六日午後一時起，在道裏大東亞劇場，南崗亞細亞劇場，道外華樂舞台等處開催感謝之夕，當場有各種趣味事項舉行。茲將當日各場出演之要目等列之於左：

△大東亞劇場（埠頭，新陽，顧鄉屯）（一）時局新聞（二）時局映畫（三）吹奏樂（哈響）（四）合唱及舞踊（丸商）（五）劇（露系）（六）歌劇（哈爾舞樂團）（七）民謠合唱（鮮系合唱隊）（八）踊（露系舞）（九）國民歌謠（市公署）

△亞細亞劇場（南崗，馬家溝，香坊）（一）新聞（二）市局映畫（三）吹奏樂（秋林）（四）唱歌（兒童隣組）（五）舞踊（日系婦人隣組）（六）寸劇（滿系）（七）短劇（市公署）（八）國民歌謠（日滿婦人隣組）（九）短劇（露系）（十）歌舞技（日系）

△華樂舞臺（東西傅家，太平，松浦）（一）新聞（二）時局映畫（三）舞踊（北新校）（四）唱歌與舞踊（女子國高）（五）吹奏樂（第四軍軍樂隊）（六）劇（劇團哈爾濱）（七）舊劇（市戲劇研究會）（八）唱歌與舞踊【劇團哈爾濱】（九）映畫

市警連絡會議
昨在市署開第二次

為期市行政運營之圓滑化，於過去即有警察局與市公署併合之舉二位一體。協力推進市行政，俾使大哈爾濱有活躍的進展。今更欲圖市警兩當局之連絡，再進一步緊密化，於過去曾有第一次市警之連絡會議，無隔膜的交換意見。今者第二次之市警連絡會議，已於昨日（一日）開催，市警要員出席，由處科長以上之市警側出席者，齊集於副市長會議室中，實行懇談，以後更在依伯里亞饗食云。

寫眞說明：慶祝建國十週年，華北演藝使節馬連良等一行，定於本月六日即蒞滿，首演於奉天，旋即來哈公演，右為馬連良最近新排之傘手佳劇，十老安劉之老翁劇照。左為李玉茹之小放牛劇照。

興農共進會
哈市出陳品決定

邇來舉開之建國十周年紀念，興農開拓共進會，吾哈爾濱市當場出陳之物品，現已決定如次：
△農產物：高糧，馬本薯，醬油等品。
△水產物：鹹漬品，勳製品等。
△畜產物：牛（厚羅斯塔茵種）一頭，豚（約庫夏混種）一頭，雞（白色雷古混種）四隻。
△開催日時：本年九月十三日至二十二日。
△場所：新京。

市縣旗財政懇談會
明日起在濱江俱樂部開催

濱江省公署，鑑於中央政府，對於新地稅法業已制定公布：即將實施。迨新地稅法實施後，為期管下各市縣旗之財務行政日益充實起見，特定期於本月三日起至四日止，亘二日間，假南崗阿什河街濱江俱樂部，召開市縣旗財政懇談會。基於新地稅法實施後，各市縣旗之財政增加者，亦有減少者。由各市縣旗經理財務事務担當者，共同出席之下，相互研究，對財政增多者之各市縣旗如何處置，對財政減少之各市縣旗，講求如何補充辦法，務希達到財務行政運營之圓滑目的，而期一般之行政日益向上云。

伴隨徵兵制度之實施
對未解滿語之鮮系適齡者
決定逐一開催滿語講習會

伴隨徵兵制度之實施，對未通解滿語之在滿朝鮮人適齡者，實施國語講習會，茲列其要綱於左：

△要旨：關於由昭和十九年度，對朝鮮人之徵兵制度實施，正講求緊急之對策。但適齡該當者中，多為未通解滿語者，故對之以習得淺近之國語為目的，委託在滿鮮系保留學校及委護學校，逐一開催國語講習會，俾使徵兵適齡之鮮人皆能通曉國語。

△要領
一，本年度開催預定之個所，約二十八個所，計保留學校五個所，委護學校二十三個所，吾哈爾濱即有金剛國民學校一校。
二，名稱，某學校附設國語講習會。
三，講習期間，由本年九月起，翌年二月止。共六個月。
四，講習生及人員，以昭和十九年度之適齡者共約六十名。
五，會長及講師，以學校長為會長，講師則委囑於學校之教職員，及其他適當者。
六，講習科目，分國語，教練兩科，國語科即學習日常簡易之會話及書法，教練即有各個教練及簡易之部隊教練。
七，教科書，由朝鮮總督府編纂中。
八，監督，保留學校，由教務部監督，委護學校由民生部監督。
九，經費，由朝鮮總督府負擔。
十，濱江省下地區該當校，哈爾濱市有市立金剛國民學校，珠河縣有亮珠村公立河東國民學校。

道外清掃成績不佳
要望市民協力達成清潔目的

道外警察署各衛生當局，以及關係當局，妥為緊密連絡，為期確保道外方面之清潔與衛生，並市民健康計，由昨日（一日）起，今後每月一日及十五日，定為公同清掃日，動員全體商民，實施大清掃等情，已迭如前報。茲於昨日午前六時起，至八時間，親請道外東西傅家區，以及太平區各方面之清掃運動，雖有道外署方面衛生系主任金警佐，以次全體警察官員，由正陽頭道街起，直至正陽十六道街，轉斗北十六道街，迄大新街，以及其他街巷，而於該等警察官活動中，並按門高呼，驚起各商民住戶早起，實施大清掃運動之下，除正陽大街等，尚能差強人意，多已出動實施清掃外，其他背街小巷，或各分區班組以下，僅有少數勤勉商民住戶，向知自動清掃，其他多已敷衍塞責，並無區長班組長等之指示與倡導，故多仍現不潔不靜之穢汚氣象。是於首日實施公同清掃，大部認為成績不佳，多數商民，不如前次踴躍興奮，而現無人屬指導時，即呈得過且過，某示惰懶成性之情勢。責任當局之道外署衛生系，特於昨日（一日）午後一時起，召集東西兩傅家區，以及太平區各區長，分區長等，齊集之下，即由金衛生系主任，說明今次共同清掃日之實況，多不佳良，與不見區長分區長以次班組長等率導或督促各管內商民一齊出動，只圖敷衍塞責，而在區政方面不予協力，實為不當等語。此外並言及今後十五日共同清掃日時，必由區長分區長，班組長等，率導督促之動員全體商民，實踐清掃之實，而達清潔衛生之目的為要云云。

關於旅店公寓
求賃價適正化
昨召集業者開懇談會

伴隨人口之激增，大哈爾濱市內之住宅難，充滿了市民之間。甚此，市內之旅館，亦頓呈滿員。如斯一，各旅館業者間，亦有乘機高漲房金者，故旅館房間之價格，乃呈不一致之現象。當局鑑於此點，為求旅店房間之價格適正化，乃於昨日（九月一日）午前九時頃，在商工公會，招集滿系旅館公寓業者，開催懇談會。茲列該懇談會之要旨如次：
△懇談事項：關於旅店，公寓，房間賃價申告等事項。
△招集區域：南崗，埠頭，兩區管內旅店公寓業者。
△市側出席者：行政處長，住宅科長，住宅股長，以及關係者等。
△業者出席者：約有三十餘名。

省市兩署高等官
展開野球大戰
舉行亘四日間

濱江省公署協和分會，為謀同人之體位向上，以及球術之日益進展起見，特於昨日（一日）起，至四日止，亘四日間，假中央市場野球場，與市公署同人作軟式野球戰，兼庭球戰。茲將日程及薦任官以上職員參加者氏名，分別誌之如左：

△日程
九月一日午後四時，舉行入場式（包含庭球班），先行國民儀禮繼為中島省次長訓示，然後退場，於午後四時半代表選手，作第一回戰，（共九回戰）。
九月二日午後四時半，薦任官以上，野球戰共七回戰。
九月三日，為庭球戰。
九月四日午後四時半，代表選手第二回戰（共九回戰）。

△省署薦任官以上參加者
監督為中島省次長，主將為池野警務廳長，池內警務科長，長谷川事務官，中山道路科長，大重技佐，重富特務科長，金子防水局總務科長，影山刑事科長，補缺者為後藤文教科長，山田警正，箱木事務官，立花事務官，船山農林科長。

△市署薦任官以上參加者
主將為都富副市長，濟經科長，西內建築科長，岩崎保健科長，小野稗務科長，藤井衛生科長，田坂警察副局長，森澤行政科長，永井土木科長，三原庶務科長，安河內監理科長，尾關稅務科長，尾藤主計科長，青木勞務科長，松下司法科長，石橋岡警防科長。

學校衛生婦
二期入所生
昨舉行入所式

為求學校衛生更進一步之前進，民生部當局，於過去本年四月頃，曾在本市道外康生院內，開設學校衛生婦講習所，以造就學校之衛生婦。該所自開設以來，已經收到良好成績，其第一期之學生，已經卒業，依當局之指定，已將第一期卒業生，配置於全國各國民學校中，担當兒童之治療與看護。今者當局第二期生入所受訓之際，故特有民生部大臣代理，鈴木醫務科長，親來哈市出席，於昨日（九月一日）午前十時，在前記講習所舉開之第二期生入所式，當場對新入學之各學生，致懇切之訓辭。關於今次入所之新生，計女子國民高等卒業程度之滿系女子四十名，講習期間為三個月，對於該第二期學生未來之成就，正堪期待中云。

流氓伺機行騙
露出馬脚落網
◎道外署正懲辦中

有韓國峯者，年三十六歲，奉天昌圖縣人，現無正當職業與住所。彼與一馬姓者，日昨（三十一日）至于鳳羽處，施行敲詐，已被道外署司法系拘捕。茲述其經過事實如下：住道外中十一道街七十號于鳳羽者，年四十八歲，原籍河北琛縣人。日昨（三十一日）午后三時頃，在道外中十道街七十號某姓家購買布匹，歸家之際，途至道外太古七道街口時，當被無職之韓國峯與馬姓二人瞥見，以為有機可乘，遂前往施行恐嚇。輒謂：私買布疋，違反犯令，後即同至被害者之住所，並施以檢查。當時該馬某對被害者于鳳羽施行恐嚇，並指于鳳羽謂：你太不開竅了等語。被害者于鳳羽聞言之後，即出國幣四十元，交與被疑者韓某之手中。韓得現款後，即同馬某急出，尚擬逃跑中，被害者于鳳羽見情覺醒，情知為被騙，即行急追，而馬某乘際潛逃，不知去向，當將韓國峯捕獲，交大同街警官派出所，於人贓俱獲之下，解送道外署司法系，予以從重懲處中云。

新片「良心復活」
◎本月四日公映
◎於大東亞影院

上海藝華公司，自李綺年與嚴華加入之後，影業一躍千丈，而躋入一等影業公司地位。最近二星又合作主演一部『良心復活』，本片劇情祥麗綺綿，曲折離奇，由李綺年一人二役，扮飾一對姊妹花，男主角由嚴華担任，兼有楊，譚光友，關宏達，賀賓等諸大明星助演，是以各個鏡頭節目，均極緊張細膩，出神入畫，實屬時代片之王冠。本月四日即公映於大東亞電影院，願為向一般嗜好影片者介紹，勿失良機也。

放送節目

九年九月二日星期三
六•三〇（新）國歌，建國體操，唱片
六•五〇（連）初等日本語講座
七•〇〇（東京）報時（故）新聞，建國體操（新）清晨音樂『唱片』
△管絃樂：一，浮士德舞曲。二，小夜曲。三，梅奴愛特。四，卡爾門幻想曲。
十一•三〇（奉哈）經濟通訊
繼續（新）唱片
正午（東京）報時
繼續（哈）河間大鼓：飛龍傳【八】
〇•四〇（新）新聞，唱片
一•〇〇（奉哈）經濟通訊
三•〇〇 學校放送（齊）一，講話：我校的時局教育，（新）二，文教通訊
四•三〇（新）新聞，告知
六•〇〇（哈）兒童時間 兒童小音樂
六•二五（新）兒童新聞
六•三〇（連）中等日本語講座
七•〇〇（東京）報時（新）新聞，告知
繼續（哈）新聞，告知，夜間節目預告：唱片
七•三〇（新）講演：介紹宗教的信仰生活
七•四〇（哈）廣東音樂：一，昭君怨。二，連環扣。三，三潭印月。四，燭影搖紅。五，平湖秋月。
八•一〇（錦）評戲
八•四〇（新）新聞，生活須知
九•〇〇（安）話劇：家鄉月
九•三〇（連）歌曲：一，桃源春夢。二，狂歡之夜。三，滿園春色。四，天倫歌。五，飄零的落花。六，月下思鄉。七，維娜。八，我永愛的姑娘。
一〇•〇〇（報時東京）（新）新聞
繼續（哈）新聞，明日節目預告，唱片
一〇•三〇（奉）評詞五女七貞（一二九）

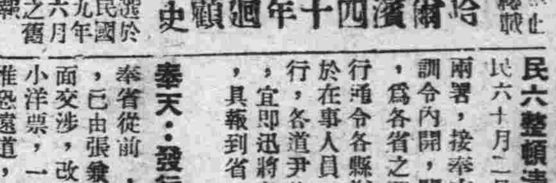

哈爾濱四十年週顧史
禁止轉載　（選於民國九年六月之舊報）

民六整頓清鄉之通令 民六十月二日，濱江道縣兩署，接奉吉林省長公署訓令內開，關於清鄉事宜，為各省之要政，已經奉行通令各縣遵辦在案，至於在事人員，能否實力奉行，各道尹均有監察之責，宜即迅將各縣辦理情形，具報到省，以憑核辦云

奉天：發行大洋票 奉省從前，所有小洋票，已由張兼省長，與各方面交涉，改發大洋票，將小洋票，一律收回銷燬，特惟恐遠道，聞而誤會，特杳行吉省官署，特知所屬云，凡票面上，印有吉江字樣者，仍照舊行使云。

吉林：陳國祥長吉說 民六據政界消息云，吉林省長郭僩伯，將有更動之說，繼其任者，事說以前衆議院副議長陳國祥，大有希望云，但中央方面，對之尚未十分信認，不過本省方面頗有希望陳氏長吉之人也。

黑龍江：鮑督不欲兼任師長 江省陸軍第一師師長一席，自許蘭洲赴奉後，鮑督軍本擬由英巴兩旅長選升之，嗣以各方，爭執甚烈，遂有鮑督軍自行兼任之說，但該省第一師師長一席素負勦辦蒙匪之責，鮑氏既兼任省長又兼師長，實有弗克顧及之慨，故請中央另簡專員，以專責成，而杜悲患之猖獗。又鮑督軍，以江省邊界之蒙匪，雖則屢年為害，而脅從者多，係良民等擬定勦撫兼施辦法，除令陸軍進勦之外，又派員赴余倫地方為招降之計云。

中央專電
北京電 民六十月三日，召集臨時參議院，改訂國會組織法，通緝呂昌濂王正廷等命令，已於是日發表。
又電 特派熊希齡，為河工督辦，辦理水災善後，並由政府發款三十萬元，以備治河之用。
又電 陸榮廷於民六十月三日，有電來京，要求撤退湘督傅良佐，而以譚浩明代之，否則，湘事恐無轉圜之餘地矣。
又電 民六雙十節，大總統閱兵費，馮河間定為十萬元。
又電 唐繼堯劉顯世，仍於民六十月三日，致電北京反對臨時參議院。
又電 李烈鈞電告陳炳焜程璧光等，已至南甯與陸榮廷譚浩明二人交換意見。
又電 張鎮芳遞呈司法部請求緩刑。

中央要聞
民六中國之籌備徵兵制 北京政府，自民六以來，即擬施行徵兵制度，於上星期之國務例會，決定辦法，約分三期實行，（甲）第一期籌備者。
【以上選於民國六年十月三日舊報】

中央大舞台
特邀北京田中玉科班
九月二日早演　陶興山　海關　王玉　月　汪明玉　秀玉　六　雪　李良玉　香玉　劉俊玉　范成玉　十三本　呼延慶出世
晚演　陶興玉　任杰玉　黃　台　汪秀玉　宇宙鋒　邢雙玉　李俊玉　范成玉　劉香玉　田文玉　邢寶玉　十四本　呼延慶打擂

徽章丟失聲明作廢
茲啟者敝人不慎將哈爾濱道裡派出所發給之國旗形徽章第（三六號）丟失特此聲明作廢　太到夫及（白俄人）

哈爾濱協和銀行清理委員會通告
啟者茲根據商業會社法第三一一條通告本行各存款戶對本行之一切要求於兩個月內速向本清理委員會提出否則過期不能列於清理之內其要求依法除外　清理委員會啟

興盛銀行營業讓渡聲明
敬啟者敝行鑑於時勢之推移國策之遂行爰欲融合業界之陣容前蒙滿洲中央銀行哈爾濱分行之斡旋將敝行營業及存款放款由本年九月一日讓渡與德泰銀行繼承經營同時敝行本店及哈爾濱支店改為德泰銀行之支店恐未周知特此公告
讓渡人　株式會社興盛銀行
承受人　株式會社德泰銀行

哈爾濱市理教學校校董會招聘教員廣告
一、資格　中學以上同等學力者
二、年齡　須在二十歲以上者
三、員額　校長一名教員一名
四、俸給　校長月支七十圓教員月支五十圓年末有獎金
五、呈驗證書　應聘者須具有考號呈證書及中學或師道卒業證書履歷書二寸半身像片卒業證書抄件各三份
六、接洽地點　哈市道外中十五道街一百十二號
七、接洽日時　康德九年九月一日至九月五日每日午後或午後五時以後接洽如外出時須將書類留下列名次先後錄用
律師趙慶祿屬

滿鉄承認囑托醫院
大陸醫院
內外花柳各科產科婦人科皆有專門醫師担任注射預防各種藥針隨意看護週到住院平安
院址：濱外景陽街平安電影院對過　電話八七一三號

哈爾濱簿記傳習所
道外中七道街
本所創設九年續招第八十七期男女新生每月一日開課
並以八年之經驗故自九年度起始添招特殊函授班　與面學相同隨時入學簡章附郵票即寄

諸官公衙學校會社御用達
哈爾濱良友商事
營業案內：印刷彫刻　圖書文具　金庫傢具　謄寫用品　其他一般
經理　吳金石啓
營業所：道裡新城大街一二九　電話五八六二　【振替口座】一五二五番

朗軒醫院
道裡中國十一道街
皮膚科　花柳科　外科專門
院長南滿醫學士　梁華堂朗軒

基斯信牙師
備有最新式X光機器及愛克司光機等
齒科專門　內科　皮膚科　花柳科
診時：午前十一時至午後一時　午後六時至八時
哈爾濱道裡外國七道街一三號（電話三七五番）

補腎健腦　育腎寶
發行所　哈爾濱道外十五道街　金勃先藥房　電話四八三九

牙醫　雀結力
備有愛克斯光，專門齒科各種病症
接診時間上午十時至下午一時
星期日午後診
哈爾濱道裡商務街十八號
即從前牙醫多貝利石滿舊址

鼠瘡瘰癧
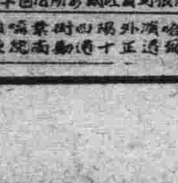
請君如患此症！快來一治生一世幸福

猶太醫院
道裡中國五道街四十　電話七三二三
病房單間或公共房間　設備俱全收費低廉　專診治內科專門醫士　並設化驗室化驗血及其他一切並有各種便治療室照像愛克斯光透照像

大東亞共榮圈

戰時國民常識問答

建國忠靈廟和靖國神社的區別

一年間，有數次定例，臨時的大祭，屆時天皇陛下御親祭或派勅使臨祭，全國國民均行致祭「不拘團體或個人」即不在東京，到了時候亦由遠方默禱英魂的冥福。

建國忠靈廟內供奉的，係自我建國以來，迄今，爲國所殞命的英靈，自然也不拘軍，警，官民，祗在是爲國盡忠而死，苟非爲個人而死堪稱的起國家忠靈，都亦祀在廟內，因爲他們係爲國犧牲者，我們生者，後世國民，要永久敬謝着，不得輕而忘掉，所以每在大祭，除皇帝陛下御親祭外，全國民均一致躬祭。【完】

現地報告 日美開戰與在美日僑

友松敏夫著　國通特派員 鈍生譯

反對他州來往

此時憂慮美政府當局强制收容之日僑中，有求他州之親戚或友人知交關照而移住者，爲數頗多，所以滿載家俱細軟之載重汽車洶沓爲等僕僕風塵遠赴他鄉奔忙之姿態，到處可見。然長途到達之處，未必無安居之地，但愛達靖，內巴達，猶他，新墨西哥等州，早已鼓起，對日僑拒而不納之聲浪，且於猶他州首府薩爾得，來基，西第，招開各州，如是他州反對日決議反對日僑移住於其本人對策協議會，結果此等關係各州知事之日本人移住之聲，殊嘗塵上，斯時政府當局爲沿岸諸州之自由退出問題所跌感，會極力主張『須認識時局對國策有所協力』一方爲義德防衛司令官則發表强硬之聲明謂『此等各州之抗議如有違反國家之安全與軍事的必要性時，則軍必執取毅然之態度』云云，以故隣州之知事等遂容許日本人之自由移住矣。

日僑之處分私財

居住於軍事地域之日僑，因退去命令，逼迫而來，早晚必須離去，於是廉價出售其家財者，殊爲衆多，日有增加。

猶太人之奸商等，知悉日僑如斯之情形，乃出現於其前，以開所未聞之低價，收買其農具類及家財家俱等，一方W・C・C・A（戰時民事監督局）則着手管理日僑退去後之家財，因其宣言不能以責任予以管理，是以日僑多認爲不當，未能委託，除想託知交及倉庫，從事保管，或以廉價出售外，別無他途，一方商品土地，房屋等，因聯邦準備銀行發表予以管理所以以之委託者頗多，然土地及房屋，雖經委託，但對其荒廢，則有不負責任之勢。

第一次之退去

當西部沿岸設定軍事地域之時，當局爲收容自此之等地域退去之日僑起見，特於各地建設集團收容所，第一次之退去命令係發與洛杉磯之一部分日僑，首爲三百餘名之醫師，木匠，土木業者之一隊，由軍隊護衛，而行出發，以蒞如長蛇之陣，其去處爲洛杉磯東北方約二百公里砂漠地帶之收容所其次之退去命令，仍爲洛杉磯□次老幼男女共約二千名，悉行退去，其北面未曾接得退去命令而所殘留者，在此悲憤之中，似仍懷有一線之希望者，但咸以余等不久亦將前來，早已心懷忐忑，苦惱殊甚，自三月三日退去命令以來，每週皆同，相繼發布退去命令，結局收容於收容所者，雖已有所知悉，但爲生活計，必須仍行繼續其事業一方則講求處分方法焉。

到達拘留所

記者於五月六日自舊金山對岸之奧克蘭市被退去命令所放逐，與在留日僑六百餘名，一同轉移於加州坦弗蘭收容所（集團收容所）坦弗蘭在舊金山港之南約十英里，爲貝寧斯拉山脈之麓，占地約二十萬坪之廣大的賽馬場，此地雖謂爲風光佳麗，但以平洋之潮風，意外强烈寒冷，故爲黃塵彌漫之地焉。

（未完）

十週年紀念 國民讀本生活篇

◈共榮◈

阿片和纏足，這是滿洲舊有陋習中，珠聯璧合的兩種話題，在此建國運動進展，和國際情勢變轉之際，我們特抽暇來談談滿洲的風俗習慣，建國十年間以來，一已經使纏足的姑娘，一變爲健脚的近代的女性大道，小巷弱不禁風的纏足姑娘，在今日的滿洲，早已成爲懷古的風景，然而吸食阿片的習慣，則仍然未曾廢止。

要謀斷禁阿片，必須發動國家權力，和整頓救療機關，滿洲國是誕生於軍閥不良政治和阿片禍患的混沌中，在建國匆匆治安未安的時候就着手解決最視爲困難的阿片問題，大同元年十一月制定阿片法，以國務總理佈告，向中外宣明阿片厲禁斷禁的根本國策，至康德四年，又樹立十月阿片斷禁十年計畫，節節實施之，以謀斷禁的完璧，更於康德七年，發表阿片斷禁强化方策要綱，官民共謀斷禁之効果顯揚，同時於康德九年一月，將阿片斷禁强化方策修正一部，以國民精神之作興，社會風教之刷新，國民體位向上爲目標，以熾烈的熱意與堅固決心，動員朝野的總力，以解決阿片問題。

斷禁政策的根本方針

滿洲國對於癮者所採取的根本方針，是基於阿片斷禁主義漸減方策

（未完）

印度獨立運動史觀

◈李旭初◈（續）

「第三次革命運動」前歐洲大戰勃發與以絕好機會。

大戰勃發之翌春，因一九一五年於拉賀爾，伯那來斯，幾德勒，新嘉坡各地蜂起獨立，故於一九一七年公約「戰勝後許與印度自治權」，至於英國於大戰中將印度兵百二十萬送赴戰線支出軍資金三十億圓，而使其援助英國，其老獪之極，頗爲驚嘆，但大戰終了後附與「自治權」之代價，與民衆者實乃以制定彈壓獨立運動爲目的，無正規之手續而逮捕人民，任意處斷。

因此暴戾而奮起之甘地，以枯木之裸體，出於孟買，民衆皆歡呼而迎，於茲印度民族運動以此雄聖爲國民會議派之指導者，遂呈新的發足矣，換言之，亦即謂印度獨立革命運動，由此時始入正式化。

甘地紐請撤去苛酷之羅拉德法而未能容，遂至宣言開始彼有名之「非暴力不服從運動」

西紀一九二一年因反英運動而被投獄者，達三萬人，一九二九年二萬七千人以及指導者殆全部投獄，一九三一年，七月反英運動，婦女小孩一併逮捕，計國民會議派黨員達十二萬人，但老獪英國政府亦感棘手，遂出以讓步的態度修正羅拉德法，而施行一九三五年之「印度統治法」

此印度統治法之經緯，乃爲以英領印度及土侯國組織聯邦制度，雖許與英領印度自治權，但與緬甸以完全法制的分離，由於該法一九三六年依英領印度十一州之選擧，國民會議派得掌握八州內閣。

一九三九年九月，英國對德國布告宣戰，林里斯哥印度總督宣言謂「印度已入交戰狀態矣」對甘地雖要求對英協力援助，但國民會議派爲報復於前大戰英國欺瞞政策，乃高呼「先予印度以自由及獨立」，同時却開始反英運動

一九三九年十月，國民會議派，因八州內閣之指令一齊辭職，而開始鬪爭，甘地與林里斯哥亦曾會談數次，但終未達妥協點。

然而國民會議派不滿甘地之非暴力不服從鬪爭之微溫的態度，敢然協議組織「義勇自衛團」一九四〇年七月尼爾高呼「我等爲完全之獨立若無鬪爭及苦惱，悲哀等，是絕難獲得的」，捨却非暴力反英運動，同時謂「因甘地與我等主張背馳，乃非政治的人物也」，該派乃由尼爾，錢德拉，鮑斯等急進派所領導。

以致英國政府對此加以凄凉之大彈壓，至飛行機出動而加以轟炸，鮑斯，尼爾被投入獄自不待言，二月間投獄者竟達一萬五千人，其中含有會議派最高指揮者十一名，州大臣三十一名，中央議員二十二名，州議員三百九十八名如斯遂至此次大東亞戰爭之勃發矣。

（完）

社會長篇 松浦新潮

522　秋鴻 著　禁轉載

第七回　世網難擺可憐名下士　虎威易犯悽絕溷中花

有此原因，所以對於這一樁事情。我心中大犯躊躇，深深考慮，經過了許多時間以後。才匆進屋來。藉着彼此無事聊天，任何閒談的機會，打算把這一件事情，抽暇說出，報告給你。好於事前做一番準備。盡一盡我們彼此相處，半載有餘的，同人情誼。以便日後，評論起來。大家說我這一個人，總算熱腸古道，可與言交。不是什麽，人前一面，人後一面。假貌爲善，刁狡已極的，油滑小人，那末，我的這一顆心，也就算做十分快愉，榮幸極了，只不過是，進房以後，您尚未披衣起來，開始盥漱。我想一想時間還很早！如果不談這一些個，酬應之語，普通客套。未免顯着，舉動燥急，過分冒昧。有些個唐突西施的地方。因此，才略略的，講起前情。把正陽河的案子，忽然之間，談論起來。以便引下文，接續奉告。所聽到的這一段消息。詳詳細細的，講述出來。好給您作一番準備！免致您漠然忽視，不加注意。能够對於我的這一番言語，於聽取完了，用心檢討，加以準備，知所提防，我那才好哩！

旭村聽他講到這裏，不自禁的，又哈，哈的，大笑起來。那位同人，見到他又這樣漫不經心，隨隨便便的，狂笑起來。心中未免有些捉急。再加：抬頭一看，壁上的魚尾掛鐘，已經噹々的，打過了八下。距離上班的時間不早。心中有些捉急。因而捲了捲腦瓜兒，厲聲嚷道：「您瞧啊！您總是這樣好說好笑的，胡來濫扯，不知道注意，正經事啊！您知道，我的心裏，紀念着一樁事，很燥急的嗎？」

旭村聽到他，這樣鄭重其事的，補充了幾句。心裏，頓時之間，才寧靜一些，注起意來！隨着，便側身而起，擦着火柴，燃着了，一支香煙，遞將過來，催促說道：「到是怎樣的，一件事情啊？請您不要客氣，直言無隱的，告訴給我好了！」

同人聽到這幾句話。才又微微的，笑了一笑。接連着，將聲音低微下去。悄悄的附耳說道：「旭村！別個事情，俺們哥兒倆個，先不用談吧！我因是很掛心似的，先請問您這樣的，一句話吧！是什麽話呢？就是：『您目下還打算，在這田賦局裏，好好的當差啊！可是打算，計畫着，改作別圖哩！』」

旭村聽到這幾句話，來得很突亢，頓時之間，側身扱鞋，走下床去。很大的聲音忙問道：「怎麽，有什麽事情嗎？啊，啊！我明白了！……。」

那一位同人，聽到他這樣急三火四的，連忙一問。不禁也噗嗤的一聲，笑了起來。打趣說道：「您明白嗎？明白什麽？明白，可死在坑上哩！您如果眞個明白的話，何妨象唱半宮似的，對着騎馬希猜上一猜呢？……。」

社會小說 殘月西風

九五四　馮婦

陳廳長說完了，秦偶位居首座，當然也得說一點兒話作爲答詞，遂站了起來說：

「今天遲承廳長寵招賜飯，謹代表同人等表示着感謝，不過鄙人學識既然淺鮮，並且更少閱歷，現在慶幸的是能够追隨着廳長的後邊，並得與諸君朝夕琢磨，或不致過有隕越的地方，今借着主人的旨酒佳肴，敬祝廳長政躬清泰，和諸君安適如意……」

秦偶說完了，舉起杯來，向着陳廳長以次諸人面前一飲而盡，陳廳長和衆人也都陪了一杯，大家就脫了形跡，開杯暢飲起來，陳廳長邊喝着邊向着大家說：

「兄弟剛才來晚了，是因爲嚴司令嚴護軍使臨時請客，一定讓兄弟給陪陪去，論起來這位軍政長官，眞可以算是位典型的武人，太少見了，待人接物的確是一點兒架子也沒有，可是雖然是那樣，他那種具有『嚴峻風格』的嚴峻將軍，誰看見了他也要神爲之奪，聽說他已經四十歲了，現在還沒有太太，每天早晨是五點鐘就起來，看書寫日記，無論是寒暑也都要在早晨騎一小時的馬，早點吃過了，就坐着軍到部署里去，午飯也就在辦公的地方吃了，等到退了廳回到了家里，休息一會兒吃完了晚飯，在公館里一休息，也許看看書，澆澆花，是那兒也不去，聽說他的佐幕的兩位參謀長，都是他在日本留學的時候兒的同學，這兩位參謀長是眞去執行參謀長的職務，是參謀長認爲不能行的，任憑轉八個彎兒去找司令護軍使也還是一個不行，登廳長時候參謀長對於司令護軍使是幕僚是部屬，退了廳以後，眞跟做時一樣，如果趕上一個星期六三個人一談天也許一談就談到深夜，小醉話舊，是多麼瀟灑脫，却沒有打牌挾妓的習慣，您們諸位說說，這位嚴峻將軍是不是當代的一位典型的武人？」

大家差不多都不認識嚴峻是怎麽樣的人物，聽見陳廳長這麽一說，也都認爲的確算是一位可以景仰的人物，遂異口同音地贊譽着說：

「按着廳長所說的嚴峻將軍，眞是一位不可多的武人了。」

酒到肚子里的人，話總是多的，所以就是久於宦場的陳廳長，也未能例外，聽着大家一附和他的話，覺得是特別的入耳，遂着讓了讓大家吃了些菜，喝了一杯酒，又向着大家說：

「雖然嚴司令是這樣的『嚴峻』，可是他有一位任小姐，

外治 內病 消積靈 不用針灸服藥刀割之苦 腹中積塊癥瘕自消除

此藥在京津哈行銷數十年純用攻破之法凡男婦老幼氣塊食塊血塊寒塊癥瘕積聚以及婦女滿腹硬如鐵石面黃肌瘦日夜疼痛經閉多月不通乾血癆症小兒大肚食痞入病所由硬而軟由軟而化爲沾液自大小便而下使受痛苦不誤作事指日保愈病化急速取下孕婦莫不用切要切要

△定價 大劑國幣十元，中劑國幣七元五角，小劑國幣五元 外埠函購郵費二角並說明實備索

哈爾濱獨家經售處道外桃花巷中間樓上 閻氏藥房

孔明大藥房 道裏新城大街十二道街拐角同發隆對過

[一]本藥房人員譜通滿語
[二]本藥房有各科專門醫師診療各科病人
[三]本藥房有歐美日本新發明之各種藥品
[四]本藥房可對各城市醫師醫院批發藥品
[五]本藥房並可郵寄藥品
[六]如有詢問可經郵局或電話七二六二號接洽

醫林介紹

松天醫社 專門花柳病科 道外中十一道街

女醫士 石克夫司喀牙 地址十四道街三十三號郵局隔壁 電話七一九二 專門婦科產科內科 診療時間 午前九時至十二時 午後三時至五時 大安街五十五號德國醫院

醫士壽爾泰斯 內外科及婦科 電話三一三五 石頭道街九十五號二層樓 接診時間 上午九時至十時半

花柳病科 燕醫生醫社 地址：道外北七道街 自動電話九一三七

凡吾醫院 皮膚科 花柳科 小外科 道裡中國頭道街二十一號 診療時間 上午自十點至十一時 下午自三時至六時 星期日只限上午 院長 南滿醫學士 劉德新 凡吾 電話四二四一號

醫士羅森大理 有滿人翻譯 專門小兒科內科 道裡外國四道街三五號七戶 門診時 上午十一時至十二時 下午四時至六時 電話六九五七號

增平內科醫院 滿鐵共濟會指定醫院 院長 南滿醫學士 馬英泰 時間 午前十時至午後一時 午後四時至七時 地址 道裡藥鋪街二七 注意 滿鐵社員諸位來院就診者均按滿鐵規程同樣辦理

醫士陸濱雙 專治內科及神經並胃腸各症 診療時間 早九時半至十時半 晚四時半至六時 每日午後有滿人翻譯 地址 道裡商務街外國頭道街五十二號

董結力滿 醫士 專門內科小兒科 接診時間 午前十一時至十二時 午後四時至六時 道裏斜紋街四十一號九戶 聘有滿語翻譯 電話三二〇八番

明明眼科醫院 哈爾濱道裏中國頭道街 電話七五一一零 醫學博士 石增榮 接診時間 午前十時至十一時 午後五時至七時 院生有各等病室 疾病問答須附足郵票者

痔漏專科 午前十一時開診 午後六時止 患者請臨時爲尚 院址：哈爾濱南道外正陽街路門牌二十九號院內二十二號 田沛慈

專門耳鼻喉科 醫士連次爾 道裡外國四道街二十五號第四戶 松浦洋行西 應診時間 每日午前九時至十時 午後四時至六時 星期日停診 電話七八一九

醫士法衣尼司基 專門內科 爲患者便利特聘翻譯詳細診查 主治 心臟病 神經病 肺病 胃腸病 診時 上午十時至十一時 下午五時半至七時 道裏中國九道街二戶樓上 電話三三九六一號

醫士特爾恩 專門眼科 診療時間 午前四時至六時半 午前另約定時間 道裏外國四道街一零零

醫士周闊五斯及 專門耳鼻喉科及外科 道裏外國六道街八號房第三戶 電話三三八八 接診時間 午前十時至十一時 午後四時至六時

共益醫院 哈爾濱道裏中國十四道街路南 專門內外科皮膚花柳科 診療時間 午前十時至十二時 午後二時至六時 院長 張益琨

牙醫及鑲牙專家 亞陸哥斯及愛魯戛 接診時間 午前九時至一時 道裡外國三道街七號中央大街拐角院內

醫士 郭力德哈米 專治內科心臟腎病及癲癇 血管腸胃各症 用最新方法治療 聘有滿語翻譯 道裏外國五道街二十號 接診時間 午前十一時半至一時 午後四時至六時

保康醫院長啓事 本院長已辭却哈爾濱滿鐵醫院皮膚泌尿器科之職務 專門 皮膚花柳科 泌尿生殖器科 外科 南滿醫學士 王維煥 道外景陽街六號（致美樓對過）

輔仁醫院 專門內科兼治花柳科 道外中十二道街三三號

治鑲牙之處 院長關榮昌 道裡十四道街三十九號 郵局毗鄰三樓三號 俄牙醫師皮里坡七克 鑲牙吉諾福金通滿語

東尙齒科醫院 院長日本大學齒科醫學士 黃東尙 鑲牙治牙口腔外科 應診 上午十時至下午一時 下午三時至六時 星期日停診 道裏外國八道街拐角二號

齒科醫士 劉鳳書 道裏斜紋街門牌七十五號 即中央大街南拐角 接診時間 上午十時至一時 下午四時至六時 星期日休診 電話九六五五號

專門耳鼻咽喉科 ▲醫士李沃夫 診療時間 每日午前十時至十二時 午後四時至六時 道裡中國十一道街西頭南四四號 電話三四三七 聘有翻譯

牙醫及鑲牙專家 羅甸別爾格 診療時間 每日午前十時至一時 午後四時至七時 聘有滿人翻譯 道裡中國十一道街西頭南四四號

東亮齒科醫院 新築落成設備齊全 創立病棟隨意住院 治牙拔牙鑲補充填 口腔外科有經驗 奉仕諸公時間不限 新地址景陽街三樓上 通用電話六八三一

孔氏醫院 分科治療 住院隨時 地址南崗山街吉林街拐角 自動電話 六九七二

醫士 沃力峯什結伊 專治 淋病 皮膚 花柳 聘有滿語譯 用光線及愛克斯光照像透視備各種新式電療機及治療機皮膚等症 接診時間 上午十時至十一時 下午四時至七時 道裡外國三道街四七號 電話〇四二七

前門牌 令人愛 令人羨

新城工程師事務所 辦理 土木建築設計製圖鑑定監督委託許可 時間 午前九時至午后四時 午后六時至八時 地址 道裡新城大街一四七號 中國(五道街) 電話五二一五九番

哈爾濱 正廉醫院 院址 總院道外許公路八八號 分院道裡新城大街二〇號 ▲各科診療 住院隨意 爲一般公務人員各位時間之便利起見於道裡分院每日午後四時至七時開始各科診療均有專門醫師担任

婦嬰醫院 哈爾濱道裏斜紋三堂街五號十八戶院內 電話七六七九號 專門 小兒科 內科 產婦科 南滿醫學士 女醫 李錫玉

兆和醫院 部令許可衛生医院職務現在開設 院長 王兆桐 院址 道外景陽街六號

醫士 施米德樂 專門 淋病 皮膚 花柳（聘有滿人翻譯）備有各式電療及愛克司機 診療時間：上午九時至十二時 下午四時至七時 道裏中國十道街四三號

醫士 林特爾 專治 皮膚 花柳 新舊淋病 膀胱炎 禿頭髮脫落諸病 本醫社診治醫病特備各種電療機 爲便利患者診病聘有滿人翻譯 接診時間 每日上午九時至十時 下午四時至七時 道裡斜紋街萬國農具公司隔壁五十戶二樓 電話六一六四

私立哈爾濱 中央日語學院 康德九年度暑期插班新生募集 募集生數 一二年級插班生各三十名 入學資格 國民優級學校畢業或有同等學力者 報名日期 自今日起 簡章 一切用紙函索須寄郵票六分 校址 哈爾濱道裏中國三道街十一號

濟坤產婦科醫院 專門產科 婦人科 △住院隨意難產普通產不限時間 院長南滿醫學士 楊振歐 院址道裏中國頭道街 電話四九九五

大術士贅目周子良 四月一日病愈出院 隣哈市道外正陽十五道街國泰影院西 大來信問卜 然命館 前途境遇禍福指明 空批八字方天算命面談 打卦算命面談 遠批，運方去函求卜，卦爻六爻，由下往上，將面字事 清淨，何日，何事要體，先匯金兩元，問八字事 動靜，運占卦三元問，何事爲官爲商，男女如談，家 備人便知已往未來，只要生辰日時報得不差，八字 幼口明來 卦資先交不失信用 恕不答覆。合婚批八字十五元，中批二十五元，細批三十五 草算婚或擇吉日各八元 本埠問卜一元 抽籤六角 毫無命面談 卦鮮男女各國人士皆可通信卜筮 △日奉承 △推吉避凶斷 問病失物尋人 依標衛理決斷

弘善醫院 內科，外科，皮膚花柳科專門醫師診療，備設病室 隨意住院 借用電話六九八四番 哈爾濱北道外正陽五道街路東

生物「突變」奇蹟
利用X光改變細胞

據德國的科學家穆勒博士所研究，生物的進化上的變遷，或許是「突破」。在X光的作用之下，較之按着自然的普通程序而進行，發生的次數要快至一百五十倍。由人類可以用人工方法，使動植物產生新種，易而且速。不過X光足以影響於人的遺傳細胞，於胎兒極有妨碍，所以這種方法似乎還不能用於人類。

什麼叫作「突變」呢？比如一種植物，本來每蒂只開一朶花的，忽然改變了，每蒂能開兩朶花，這種叫作「突變」，園藝家也叫作「體變」。「突變」可以產生新種好種，不獨在人工培養的動物植物裡面有這種現象，就是在大自然家裡的野生動植物，也有這種變遷，這在生物進化上有極重大的關係。許多畜牧家和園藝家，幾百年來就想用人工的方法產生新種，使產生速度增加。不過他還是一個夢想，因爲以前的人不知道「突變」的原因在什麼地方，不懂突變的機械性，要設法去助長自然界的變遷方法，自然是不可能的事。

在X光發明以後，一般生物學家便發現了細胞裡面，有一種特殊的原形質，較之通常的原形質濃而且密，並且有一定的形狀，如果加些顏料進去，就最易染成顏色，因此他們就叫牠『染色體』。這些『染色體』就是傳遞遺傳特性的唯一媒介物，從此生物學家，明瞭了遺傳的機械性。

『突變』便是從這些「染色體」裡面而產生的，如果「染色體」突然遭了意外的變動，生出來的物種，便會改變通常的形狀，而成爲變種。既然這樣，我們爲什麼不設法去改變這些「染色體」，使『突變』加速，而得到我們所要獲得的新種呢？

穆氏的發現，就是根據這一個出發點，他利用很濃密的X光的勢力，去改變這些「染色體」，結果就得了生物的人工『突變』。他所用的實驗材料，是菓樹上的黑蠅和這一類的小動物，因爲牠們的生產率很快。他使黑蠅受很重的X光的勢力，只有百分之十一的蠅能够生存，生存的蠅就配合起來，產生新種，其結果黑蠅「突變」的速度，增加了百分之一萬五千分。至於這種方法用於麥種、棉、菓實、牛、羊等生物方面，都得到了很滿意的結果。

匪奇智

有呂某者，服務於法院有年矣，一日往院辦公，忽促忘帶手表，乃自語曰，金表遺忘家中，遂欲轉身取回，但以時間不早，恐往返誤事，遂置之，迨返家午膳時，覓表不見，叩其妻，云適間有一男子携一雞來，云君購以欵客者，并云遺表在家，命即取出，交其帶返云云。今已交其帶去，又何問爲，呂某細思并無其事，知必在途自語，適爲匪所聞，故乘機行其騙術也，迨膳畢返院，乃以此事告之同事，諸爲之捧腹不已，呂曰・今既有此雞不可負其意，今晚烹此雞以欵諸君可乎，至晚乃與諸同事返家，共妻曰失表案已破乎，呂曰無之。共妻曰此又中匪之計矣，下午時有一書吏之裝束者至，云騙表之匪，今已弋獲在案，證人具在，今只須取回此雞以作證物即可了案矣，余信之不疑故交其携去也，衆聞之皆歎其機變不置云。

△藍關雪的考證▼

續

愈時不饒，後被貶至潮州中途遇雪行路大困，湘冒雪踏來始知其地爲藍關也！更「隨園隨筆」載：湘乃會昌三年進士非好道者也，其好道者別是一族子，並舉韓詩云：擊門者誰子，問言乃吾宗。自言有希術，深妙知天工。當以最前說湘係愈侄孫爲對。潮州在廣東省，藍關在陝西藍田縣東南，更在唐京西安東南，距西安不過數百里耳，丕考韓文公貶後曾被召回朝是乃並未仙去，劇傳爲非也，韓湘與原考亦不符，世傳之劇係編自〈齊東野史〉太謬矣！（完）

（寫眞：搭成之浮橋）

世人所不易覩的
非洲熱帶黑矮人
也有他們的精巧技藝
意國探險家驚異發見

非洲戰爭尙未開始不久的以前，意大利探險家略吉，到非洲的熱帶中心森林區，調查其中部非洲之獸類，及當地低矮黑人之性情及生活情況，該地矮人與非洲其他種人不同，略吉率領之探險隊，乘旅客大汽車兩輛，駛向目的地，森林地帶，時有河川横阻，既無橋梁，又無別道可繞，至斯不得不借重「畢格麥」矮人之力，使用他們獨自具有的技術，其精巧致由技術萬能之文明國家之遠來客，驚奇咋舌，他們具有耐性及冒險性，以北麓類之植物，編造纜繩，繫造浮橋，每一浮橋，需纜繩甚多，而「畢格麥」矮人能耐性編纜，完後以所編之繩之一端，繫於此岸山巓一懸崖之樹上，另一端繫一畢格麥野人，懸空悠向對岸，及至落下，彼即抓住一樹木，往復編搭浮橋，有時須悠蕩數次，始能抓住對岸之樹木者，但亦有堅強之意志，非達目的不止，其所搭浮橋頗堅固，曾經汽車並可通過，意人略吉將以上各情形，拍攝影片帶回國，將非洲黑矮人之各種情形，用文字及電影介紹與世人云。

（寫眞：纜繩已拋向彼岸開始往復編搭浮橋）

（寫眞：黑矮人在試驗纜繩之堅固性能）

戰時科學家偉大發明
▲煤中鍊酒・海藻製絲・無線電燈▼

當我們移轉目光到世界的天然資源方面的時候，我們就會發覺用得過於浪費，而開始明瞭科學的重要了——因爲只有科學才能使用竭的世界資源得以補充，或是另覓代替之物。假使科學家不來幫助我們做這種偉大的工作，那麼到了將來，不論世界或者人類，都是不可設想的了。例如世界的油類供給，照現在戰時的油消費速率而論，那麼用不到兩代，就要用竭了。等到油類供給斷絕，試想這個世界還成一個什麼的樣子呢？幸虧科學家有先見之明，早已費了極大的心血來研究，最近他們已經完成工作，證實煤的確可能作爲油類的代用品。

從煤中提鍊汽油，不但已經成功，而且最近在大量生產方面着手試驗，亦已得到美滿的結果了。只有一噸的煤中，可以提鍊得三加侖半的高級汽油，和六加侖的「狄賽兒」油，此外還有別種很有價値的副產品。

綜合啤酒

一個煤鑛可說是一個「阿拉廷的魔谷」，竟有如許之多的東西從它這裏獲得。這次大戰之後，我們將看見用它來造成的房屋，說不定還會看見用它來做成窗上的玻璃呢。器器，家具和衣服都將用從煤中提鍊出來的東西所做成。不但用的東西，它能包羅萬象一般的供人製造，連得我們吃的東西，它也有原料供給。不久我們或許會喝到一種新奇的「綜合啤酒」，這種啤酒就是用從煤中提鍊出來的東西所釀造的。

無線電燈

科學家現在還在實驗，欲使從煤中產生電力，還有許多科學家正在聚精會神地研究，如何可以利用太陽來供給電力。不藉電線而使電力散布的方法，現在也在科學家的精密研究中。他們已經完成一種無線電燈的管理方法，就是他們能够用無線電力通過一座厚牆而使一個全無什麼東西接連的電燈泡發出明亮的光來。這個發明何等新奇？何等偉大啊！

微菌農場

科學家的實驗室中，另外還有一個特點，那就是一種微菌「農場」專門培養食糖的微菌。這些微菌能使甜菜製糖廠的剩餘產物所弄污的水，完全灑淸而變爲純潔。這樣就能使靠近甜菜製糖廠附近河中的水，不再去損害魚類和植物的生命了，這些微菌是放在許多濾淸器中，當汚水流過這些濾淸器的時候，它們便把水中所含的糖，吞食殆盡，使水灑淸，然後純潔的水流出濾淸器而至河中。（未完）

使根生肺

科學對於農業也有極大幫助的，在我們的實驗室中，正在繁殖（胚種），用以改進草根的，這些胚種也是用種子來撒播的。它們所做的工作是從這顆植物到那顆植物，換了次序的使植物的根上都生成「肺」，從這種「肺」，植物能從空氣中吸取滋養物。

人身體內有砒有銀

人體內帶着一種毒物——砒霜，但不用害怕。牠的數量即令一隻小蛋看起來，也要瞧不起而發笑呢。此外人身筋肉裡面的肝臟裏面，還有一個小小的銀鑛，我們爲什麼需要銀質，這一件不可了解的事，在目前尙不能徹底的研究出來。

電燈燭光的研究

續

近來有許多科學家，因欲紀念愛迪生對於電學發明的功蹟，曾經提議過，將光力單位改稱爲愛迪生，一支燭光的燈泡，叫一個愛迪生，一個一百支燭光的燈泡，叫一百個愛迪生。這樣稱呼固然不甚方便，但可是爲紀念一個有功勳的電氣發明家那是很恰當，同時也可以研究其他科學的人對研究工作上的一種興奮劑。電燈燭光的分別，已如上述，現在應附帶說一說的，就是我們每次看見燈泡內的絲斷了，而用手一拍就能再亮，並且亮了以後能够比原來光亮會顯的緣故和作用，因爲燈泡的絲雖斷了，不能再亮的原故，是因爲無論那一條絲斷了就失去了電的感染，所以當你把手一拍之後，能够再亮，就是那斷的絲，搭在別的絲而能够再通電的原故，不過這斷了絲的燈泡再亮在時間上是絕對不能持久的，並且還是非常費電的，因爲泡內斷的絲雖然接上，而這接上的絲已失去正常作用，所以是特別費電，而且非常危險，有時候甚至於把燈泡炸烈，或把電表上保險絲燒斷，而致全屋電燈發生障碍，這是不能不注意的事。其次還有市上所用之電燈燭光亮度，但是其中還有些微之分別，就是磨沙的燈泡及所謂奶油者，比較普通者爲不亮，至還有一種藍色研究，則正與此相反，就比較上列兩種爲暗，而比普通者也較暗也。（完）

古裝片「娘娘廟」在吉林拍攝外景

姿衍編劇，水江導演的「娘娘廟」是由曾佩箴，張靜，馬素娟三位紅星合演的古裝鉅片，該片內景在最近已全部拍完，所餘只定一部分外景，導演已決定在最近把外景拍完，故已於八月廿二日，率領主演人員外，演員四十餘人，水都吉林攝外景，這樣以來山明水秀的水都，將由許許多多古代美人點綴着，更顯其花紅柳綠了。一週間的外景攝完，該片就可着手洗印云。

男女虛弱者的大福星

補血增精
新肝精
未老先衰　惡症結核　增強助氣　調精滋養　奇効超群
NK—176

濟瀛醫院　專門產婦人科　住院隨意
▲產婦科
院長　南滿醫學士　李濟民
助產士　王閏艷
道外景陽街
本院長已辭滿鐵醫院產婦科醫長職務

天中日語學社（招生）
日語中初級科
▲夜間補習科　日語觀學講習
▲打字科　只限女生備有宿舍
哈濱市道外北二道街

首善醫院
愛克斯光照像
透視治療
院址南崗龍江街北頭　電話：七六〇五

良品廉價　商品豐富
道裡地段街透籠街拐角
登喜和
電話代表三四一六

希珍外科醫院
診療科目：外科，皮膚，花柳科，電話：八五五九
備有：愛克斯光太陽燈各種病室住院隨意
院長南滿醫學士鄭寶琛・希珍
時間：午前十時至午後一時午後三時至六時星期日午前照常診療
院址：哈爾濱道裡水道街七九號（公園南門外路西）電車公園前下車

健民齒科醫院
院長　張汝霖
診療科目，治牙，鑲牙，口腔外科
院址道外正陽十一道街大同電影院西鄰
電話　八三五七番

百用百效　心腹藥
心腹病症　多年胃病　百用百效　信者得救
此藥專治噎膈反胃，兩脅攻心，刺痛，食積，水積，氣積，及嘔吐酸水，心口疼痛，時常打嗝，寒積，心腹，肝氣不舒，因氣化不良，心腹脹痛，蟲積，以及一切積聚，消化不良，速服此藥立消，腹內病塊，氣血不和，疲勞，舒暢血氣，無論老幼，開胃健脾，潤腸通便，消除煩悶，飲食保養，凡服此藥者，皆能治之，百病不得…
每袋一元半，打五元
總發行所奉天東大門裡　德春堂藥店
外埠函購不加郵費

香水　香粉　雪花膏
聘請法國化學博士研究精製各種化裝品
品質優良壓倒眞正法國出品
擦面膏　有擦粉用者　有擦之面白者　於面潤澤皮者
香水各有種法國香味並有刮臉用的香皂
◉各大商店均代售
研究製造　眞美洋行
道裡中央大街一九二號外國二道街拐角　電話二八二二

民生部認可　私立哈爾濱松島日語學院　第二學期
募集人員　一年生五十名　二年生若干名
入學資格　國民優級學校卒業或有同等學力者
報名　康德九年七月一日起
附記　簡章及入學願書函索即寄須附郵票四分
學院址　哈爾濱道外中十一道街十七號電話九八八二號

滋補強壯　解毒良藥　斷癮除根　決無痛苦
戒煙良藥　吉福德祿
廣徵代理藥店
本行發售戒煙良藥吉福德祿，造已三載，能除煙癮，對於痔瘡，皮膚濕疹，以及婦女病，腹痛等病，服之無不立見，滿洲國境內各省縣名大藥房均有代售，誠恐邊遠地方未及遍知，各藥房倘有願爲代銷者，請至本行…
規定價目……五十錠藥每瓶一圓七角，二百錠藥每瓶六元
各病者一律給予三成…
代理總批發處　吉福德祿洋行　大東新京…電話七〇七五

吃與拉的問題
健康的人吃也隨意，拉也不難，然而與此相反的人可就有了大問題，吃不能吃，患食慾不振，拉不能拉，患大便乾燥這樣的人必須趕快調整胃腸的治療法，以胃腸營養良藥若素爲最相宜，因爲若素能加強胃腸的組織，鼓舞胃腸本有的機能活潑其消化和吸收，通暢其排泄，將廢物送於體外，攝進新的食物，吃拉都有辦法了。
兩全其美
去病延年
（藥價一日僅數分錢）

若素
奉天　若素製藥株式會社